

Inspiron 22

3000 Series

Manuale di servizio

Modello computer: Inspiron 22-3265
Modello normativo: W17B
Tipo normativo: W17B001



Messaggi di N.B., Attenzione e Avvertenza



N.B.: Un messaggio di N.B. indica informazioni importanti che contribuiscono a migliorare l'utilizzo del computer.



ATTENZIONE: Un messaggio di ATTENZIONE indica un danno potenziale all'hardware o la perdita di dati, e spiega come evitare il problema.



AVVERTENZA: Un messaggio di AVVERTENZA indica un rischio di danni materiali, lesioni personali o morte.

© 2016 Dell Inc. Tutti i diritti riservati. Questo prodotto è protetto dalle leggi sul copyright e sulla proprietà intellettuale internazionali e degli Stati Uniti. Dell e il logo Dell sono marchi registrati di Dell Inc. negli Stati Uniti e/o in altre giurisdizioni. Tutti gli altri marchi e nomi qui menzionati possono essere marchi registrati delle rispettive società.

2016 - 05

Rev. A00

Sommario

Prima di intervenire sui componenti interni del computer.....	11
Operazioni preliminari	11
Istruzioni di sicurezza.....	12
Strumenti consigliati.....	13
Dopo aver effettuato interventi sui componenti interni del computer.....	14
Panoramica tecnica.....	15
Vista interna del computer.....	15
Componenti della scheda di sistema.....	16
Rimozione del piedistallo.....	18
Piedistallo a cavalletto.....	18
Piedistallo a colonna.....	20
Procedura per rimuovere il supporto di montaggio dalla base del piedistallo.....	21
Ricollocamento del piedistallo.....	24
Piedistallo a cavalletto.....	24
Piedistallo a colonna.....	24
Procedura per ricollocare il supporto di montaggio alla base del piedistallo.....	24
Rimozione del coperchio posteriore.....	25
Prerequisiti.....	25
Procedura.....	25

Ricollocamento del coperchio posteriore.....	27
Procedura.....	27
Postrequisiti.....	27
Rimozione dell'unità ottica.....	28
Prerequisiti.....	28
Procedura.....	28
Ricollocamento dell'unità ottica.....	31
Procedura.....	31
Postrequisiti.....	31
Rimozione del disco rigido.....	32
Prerequisiti.....	32
Procedura.....	32
Ricollocamento del disco rigido.....	35
Procedura.....	35
Postrequisiti.....	35
Rimozione della protezione della scheda di sistema.....	36
Prerequisiti.....	36
Procedura.....	36
Ricollocamento della protezione della scheda di sistema.....	38
Procedura.....	38
Postrequisiti.....	38
Rimozione del modulo di memoria.....	39
Prerequisiti.....	39
Procedura.....	39

Ricollocamento del modulo di memoria.....	41
Procedura.....	41
Postrequisiti.....	42
Rimozione della scheda per reti senza fili.....	44
Prerequisiti.....	44
Procedura.....	44
Ricollocamento della scheda per reti senza fili.....	46
Procedura.....	46
Postrequisiti.....	47
Rimozione della scheda dei pulsanti di controllo.....	49
Prerequisiti.....	49
Procedura.....	49
Ricollocamento della scheda di controllo dei pulsanti.....	51
Procedura.....	51
Postrequisiti.....	51
Rimozione del microfono.....	52
Prerequisiti.....	52
Procedura.....	52
Ricollocamento del microfono.....	54
Procedura.....	54
Postrequisiti.....	54
Rimozione della fotocamera.....	55
Prerequisiti.....	55
Procedura.....	55

Ricollocamento della fotocamera.....	58
Procedura.....	58
Postrequisiti.....	58
Rimozione della batteria pulsante.....	59
Prerequisiti.....	59
Procedura.....	59
Ricollocamento della batteria pulsante.....	61
Procedura.....	61
Postrequisiti.....	61
Rimozione della ventola.....	62
Prerequisiti.....	62
Procedura.....	62
Ricollocamento della ventola.....	64
Procedura.....	64
Postrequisiti.....	64
Rimozione del dissipatore di calore.....	65
Prerequisiti.....	65
Procedura.....	65
Ricollocamento del dissipatore di calore.....	67
Procedura.....	67
Postrequisiti.....	67
Rimozione degli altoparlanti.....	68
Prerequisiti.....	68
Procedura.....	68

Ricollocamento degli altoparlanti.....	70
Procedura.....	70
Postrequisiti.....	70
Rimozione della scheda di sistema.....	71
Prerequisiti.....	71
Procedura.....	72
Ricollocamento della scheda di sistema.....	75
Procedura.....	75
Postrequisiti.....	75
Rimozione del gruppo dello schermo.....	77
Prerequisiti.....	77
Procedura.....	77
Ricollocamento del gruppo dello schermo.....	82
Procedura.....	82
Postrequisiti.....	82
Rimozione del cavo dello schermo.....	84
Prerequisiti.....	84
Procedura.....	84
Ricollocamento del cavo dello schermo.....	86
Procedura.....	86
Postrequisiti.....	86
Rimuovere il piedino in gomma.....	87
Prerequisiti.....	87
Procedura.....	87

Ricollocamento del piedino in gomma.....	89
Procedura.....	89
Postrequisiti.....	89
Programma di installazione del BIOS.....	90
Panoramica.....	90
Inserimento del programma di installazione del BIOS.....	90
Cancellazione delle password dimenticate.....	91
Prerequisiti.....	91
Procedura.....	91
Postrequisiti.....	92
Cancellazione delle impostazioni CMOS.....	92
Prerequisiti.....	93
Procedura.....	93
Postrequisiti.....	94
Aggiornamento del BIOS.....	95
Tecnologia e componenti.....	96
Audio.....	96
Download del driver audio.....	96
Identificazione del controller audio.....	96
Modifica delle impostazioni audio.....	97
Fotocamera.....	97
Identificazione della webcam in Gestione dispositivi.....	97
Avviare l'applicazione della fotocamera.....	97
Come ottenere Dell Webcam Central.....	98
Schermo.....	98
Regolazione della luminosità.....	98
Modifica della risoluzione dello schermo.....	99
Pulizia dello schermo.....	100
HDMI.....	100

Connessione ai dispositivi di visualizzazione esterni.....	100
Grafica.....	100
Download del driver grafico.....	100
Identificazione della scheda video.....	101
Modifica dello schermo e del Pannello di controllo grafico.....	102
Intel WiDi.....	103
Download dell'applicazione WiDi.....	104
Impostazione dello schermo senza fili.....	104
USB.....	105
Download del driver USB 3.0.....	105
Attivazione o disattivazione dell'USB nel programma di installazione del BIOS.....	106
Risoluzione dei problemi di avvio causati da emulazione USB.....	106
Connessione di rete senza fili.....	106
Attivare o disattivare la connessione di rete senza fili.....	107
Download del driver Wi-Fi.....	107
Configurazione del Wi-Fi.....	107
Bluetooth.....	108
Attivazione/disattivazione Bluetooth.....	108
Associazione con dispositivi abilitati al Bluetooth.....	108
Rimozione del dispositivo Bluetooth.....	109
Trasferimento di file tra i dispositivi tramite Bluetooth.....	110
Disco rigido.....	111
Identificazione del disco rigido.....	111
Identificazione del disco rigido nel programma di installazione del BIOS.....	111
Lettore di schede multimediali.....	111
Scaricare il driver del lettore di schede multimediali.....	111
Sfogliare una scheda multimediale.....	112
Adattatore di alimentazione.....	112
Chipset.....	113
Download del driver del chipset.....	113
Identificazione del chipset.....	113
Memoria.....	114

Controllo della memoria di sistema in Windows.....	114
Verifica della memoria di sistema nel programma di installazione del BIOS.....	115
Esecuzione di test di memoria con l'utilizzo di ePSA.....	115
Processori.....	115
Identificazione dei processori in Windows.....	115
Verifica dell'utilizzo del processore in Gestione attività.....	116
Sistema operativo.....	116
Posizione del Numero di servizio.....	117
Driver del dispositivo.....	117
DPTF (Piattaforma dinamica e struttura termica) Intel.....	117
Utilità di installazione del software per chipset di Intel.....	117
Grafica.....	118
Driver seriale I/O Intel.....	118
Interfaccia Intel TXE (Trusted Execution Engine).....	119
Driver Intel Virtual Button.....	120
Driver Rete senza fili e Bluetooth Intel Wireless 3165.....	121
Panoramica sul BIOS.....	122
Accesso al programma di installazione del BIOS.....	122
Menu di avvio	122
Miglioramenti al menu di avvio.....	122
Tempistica delle sequenze di tasti.....	122

Indicatori di diagnostica di sistema..... 124

Come ottenere assistenza e contattare Dell..... 126



Risorse di self-help.....	126
Come contattare Dell.....	127

Prima di intervenire sui componenti interni del computer

 **N.B.:** Le immagini contenute in questo documento possono differire a seconda della configurazione ordinata.

Operazioni preliminari

- 1 Salvare e chiudere tutti i file aperti e uscire da tutte le applicazioni in esecuzione.
- 2 Arrestare il computer.
Le istruzioni per l'arresto variano a seconda del sistema operativo installato sul computer.

- Windows 10: fare clic su o toccare **Start** →  **Alimentazione** → **Arresta il sistema**.
- Windows 8.1: nella schermata **Start**, fare clic o toccare l'icona di alimentazione  → **Arresta il sistema**.
- Windows 7: fare clic su o toccare **Start** → **Arresta il sistema**.

 **N.B.:** Se si utilizza un sistema operativo diverso, consultare la documentazione relativa alle istruzioni sullo spegnimento del sistema operativo.

- 3 Scollegare il computer e tutte le periferiche collegate dalle rispettive prese elettriche.
- 4 Scollegare tutti i cavi come cavi telefonici, cavi di rete e così via, dal computer.
- 5 Scollegare tutti i dispositivi collegati e periferiche come tastiera, mouse, monitor, e così via, dal computer.
- 6 Rimuovere qualsiasi scheda flash e disco ottico dal computer, se applicabile.

- 7 Dopo aver scollegato il computer, tenere premuto il pulsante di alimentazione per circa 5 secondi per mettere a terra la scheda di sistema.

 **ATTENZIONE:** Collocare il computer su una superficie morbida, piana e pulita per evitare di graffiare lo schermo.

- 8 Collocare il computer rivolto verso il basso.

Istruzioni di sicurezza

Utilizzare le seguenti istruzioni di sicurezza per proteggere il computer da danni potenziali e per garantire la propria sicurezza personale.

 **AVVERTENZA:** Prima di lavorare sui componenti interni del computer, leggere attentamente le informazioni sulla sicurezza fornite con il computer. Per maggiori informazioni sulle procedure di sicurezza consigliate, consultare l'home page sulla conformità alle normative all'indirizzo www.dell.com/regulatory_compliance.

 **AVVERTENZA:** Scollegare tutte le fonti di alimentazione prima di aprire il coperchio o i pannelli del computer. Dopo aver terminato gli interventi sui componenti interni del computer, ricollocare tutti i coperchi, i pannelli e le viti prima di collegare il dispositivo a una presa elettrica.

 **ATTENZIONE:** Per evitare danni al computer, assicurarsi che la superficie di lavoro sia piana e pulita.

 **ATTENZIONE:** Per evitare danni ai componenti e alle schede, maneggiarli dai bordi ed evitare di toccare piedini e contatti.

 **ATTENZIONE:** L'utente dovrà eseguire esclusivamente interventi di risoluzione dei problemi e riparazioni su autorizzazione o sotto supervisione del team di assistenza tecnica Dell. I danni dovuti alla manutenzione non autorizzata da Dell non sono coperti da garanzia. Consultare le istruzioni relative alla sicurezza fornite con il prodotto o all'indirizzo www.dell.com/regulatory_compliance.

 **ATTENZIONE:** Prima di toccare qualsiasi componente all'interno del computer, scaricare a terra toccando una superficie metallica non verniciata, come ad esempio il metallo sul retro del computer. Durante l'intervento, toccare periodicamente una superficie metallica non verniciata per scaricare l'elettricità statica, che potrebbe danneggiare i componenti interni.

 **ATTENZIONE:** Quando si scollega un cavo, tirare il relativo connettore o la linguetta di estrazione, non il cavo stesso. Alcuni cavi sono dotati di connettori con linguette di blocco o viti a testa zigrinata che è necessario sganciare prima di scollegare il cavo. Quando si scollegano i cavi, mantenerli allineati uniformemente per evitare di piegare i piedini dei connettori. Quando si collegano i cavi, accertarsi che le porte e i connettori siano orientati e allineati correttamente.

 **ATTENZIONE:** Premere ed estrarre eventuali schede installate nel lettore di schede multimediali.

Strumenti consigliati

Le procedure in questo documento potrebbero richiedere i seguenti strumenti:

- Cacciavite a croce
- Graffietto in plastica

Dopo aver effettuato interventi sui componenti interni del computer



ATTENZIONE: Lasciare viti sparse o allentate all'interno del computer potrebbe danneggiarlo gravemente.

- 1 Ricollocare tutte le viti e accertarsi che non rimangano viti sparse all'interno del computer.
- 2 Collegare eventuali periferiche, cavi o dispositivi esterni rimossi prima di aver iniziato gli interventi sul computer.
- 3 Ricollocare eventuali schede multimediali, dischi e qualsiasi altra parte rimossa prima di aver iniziato gli interventi sul computer.
- 4 Collegare il computer e tutte le periferiche collegate alle rispettive prese elettriche.
- 5 Accendere il computer.

Panoramica tecnica

! **AVVERTENZA:** Prima di lavorare sui componenti interni del computer, leggere le informazioni sulla sicurezza fornite con il computer e seguire le procedure descritte in [Prima di effettuare interventi sul computer](#). Dopo aver completato il lavoro, seguire le istruzioni descritte in [Dopo aver effettuato interventi sul computer](#). Per maggiori informazioni sulle procedure di sicurezza consigliate, consultare l'home page sulla conformità alle normative all'indirizzo www.dell.com/regulatory_compliance.

Vista interna del computer

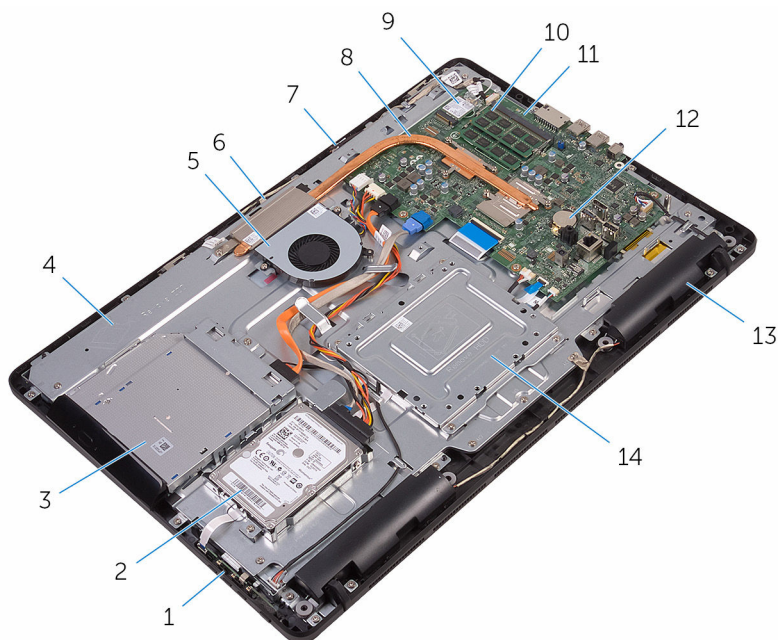

- | | | | |
|---|----------------------------------|---|-------------------------|
| 1 | scheda dei pulsanti di controllo | 2 | gruppo disco rigido |
| 3 | gruppo unità ottica | 4 | base del gruppo schermo |
| 5 | ventola | 6 | modulo della fotocamera |
| 7 | scheda del microfono | 8 | dissipatore di calore |

- | | | | |
|----|-------------------|----|------------------------------|
| 9 | scheda senza fili | 10 | modulo di memoria |
| 11 | scheda di sistema | 12 | batteria pulsante |
| 13 | altoparlanti (2) | 14 | staffa per il montaggio VESA |

Componenti della scheda di sistema

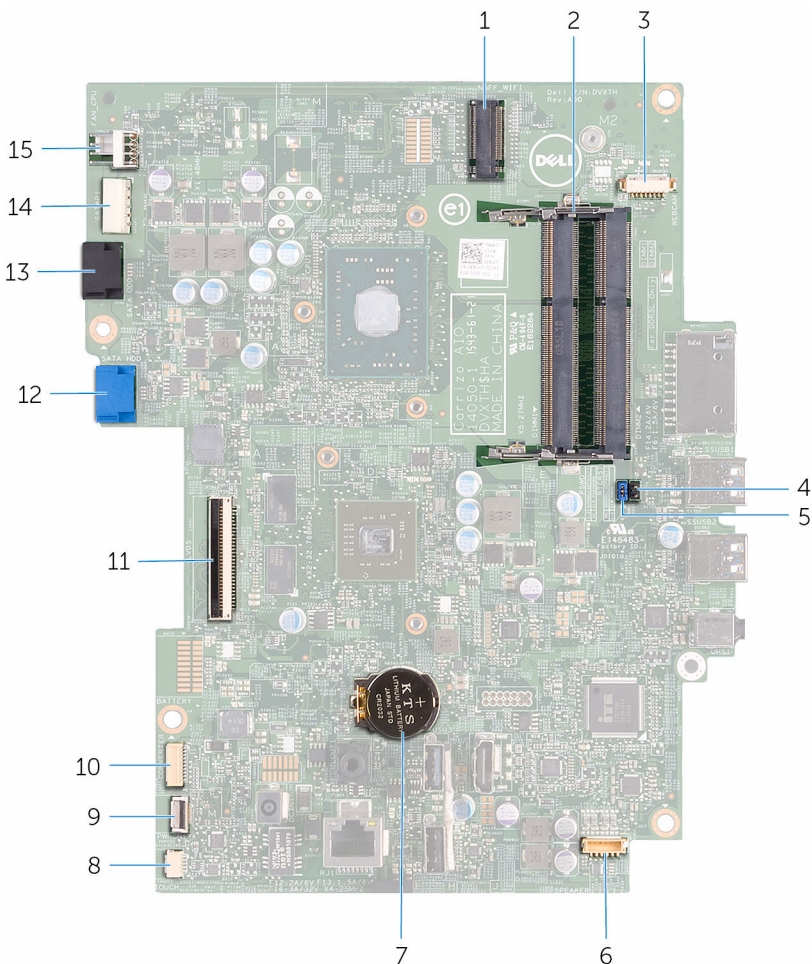

- | | | | |
|---|---|---|--------------------------------|
| 1 | slot della scheda senza fili (NGFF_WI-FI) | 2 | slot del modulo di memoria (2) |
|---|---|---|--------------------------------|

3	connettore del cavo della fotocamera (WEBCAM)	4	ponticello per cancellazione CMOS (RTCRST)
5	ponticello per cancellazione password (PSWD)	6	connettore del cavo degli altoparlanti (SPEAKER)
7	batteria pulsante	8	connettore del cavo della scheda dello schermo a sfioramento (TOUCH)
9	connettore del cavo della scheda dei pulsanti di controllo	10	connettore del cavo di alimentazione del pannello dello schermo (PWRCN1)
11	connettore del cavo dello schermo	12	connettore del cavo dati del disco rigido (HDD SATA)
13	connettore del cavo dell'unità ottica (ODD SATA)	14	connettore del cavo di alimentazione del disco rigido e dell'unità ottica (SATAP1)
15	connettore del cavo della ventola (FAN_CPU)		

Rimozione del piedistallo

! **AVVERTENZA:** Prima di lavorare sui componenti interni del computer, leggere le informazioni sulla sicurezza fornite con il computer e seguire le procedure descritte in [Prima di effettuare interventi sul computer](#). Dopo aver completato il lavoro, seguire le istruzioni descritte in [Dopo aver effettuato interventi sul computer](#). Per maggiori informazioni sulle procedure di sicurezza consigliate, consultare l'home page sulla conformità alle normative all'indirizzo www.dell.com/regulatory_compliance.

Piedistallo a cavalletto

- 1 Utilizzare un graffietto in plastica per staccare il coperchio del supporto dal coperchio posteriore.
- 2 Far scorrere e rimuovere il coperchio del piedistallo dal coperchio posteriore.

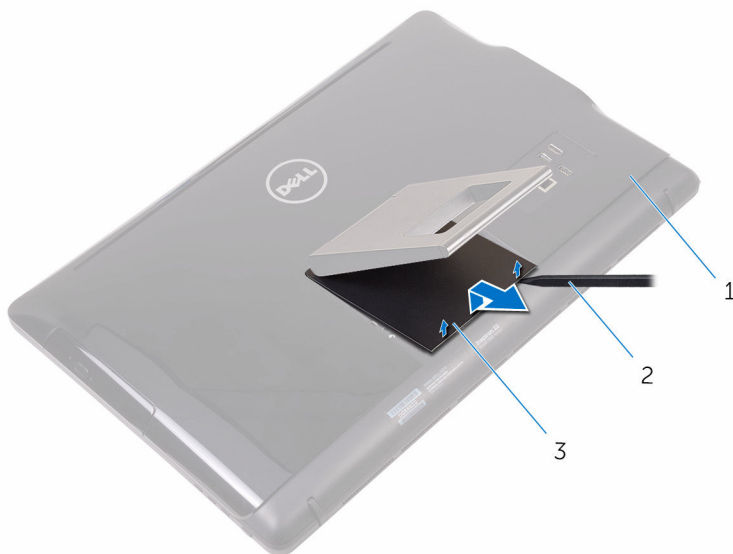

- | | | | |
|---|---------------------------|---|------------------------|
| 1 | coperchio posteriore | 2 | graffietto in plastica |
| 3 | coperchio del piedistallo | | |

- 3 Chiudere il piedistallo e rimuovere le viti che lo fissano al coperchio posteriore.
- 4 Far scorrere e rimuovere il piedistallo dal coperchio posteriore.

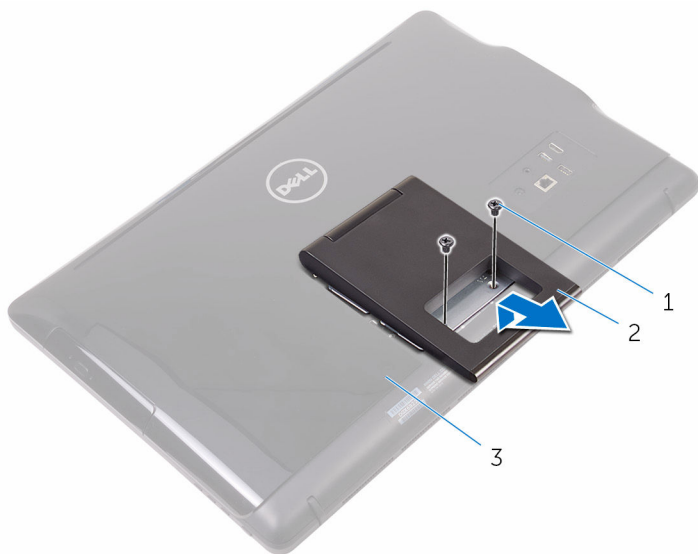

1 viti (2)

2 piedistallo a cavalletto

3 coperchio posteriore

Piedistallo a colonna

- 1 Utilizzare un graffietto in plastica per staccare il coperchio del supporto dal coperchio posteriore.

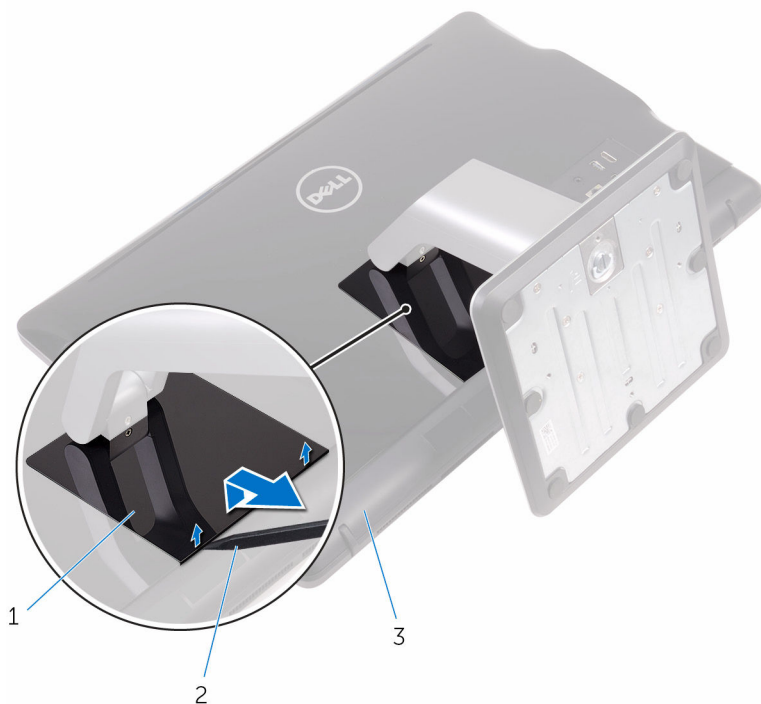

- | | | | |
|---|---------------------------|---|------------------------|
| 1 | coperchio del piedistallo | 2 | graffietto in plastica |
| 3 | coperchio posteriore | | |

- 2 Rimuovere le viti che fissano il supporto del piedistallo al coperchio posteriore.

- 3** Sollevare la maniglia e farla scorrere fuori dal coperchio posteriore.

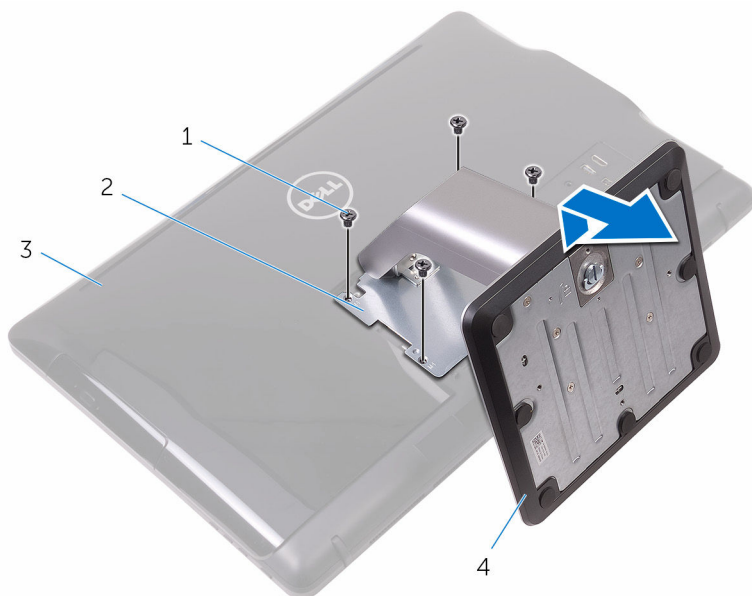

- | | | | |
|---|----------------------|---|--------------------------|
| 1 | viti (4) | 2 | supporto del piedistallo |
| 3 | coperchio posteriore | 4 | piedistallo a colonna |

Procedura per rimuovere il supporto di montaggio dalla base del piedistallo

- 1** Sollevare la maniglia della vite sulla base del piedistallo.

- 2 Utilizzando la maniglia della vite, allentare la vite di fissaggio a testa zigrinata che fissa la base del piedistallo al supporto di montaggio.

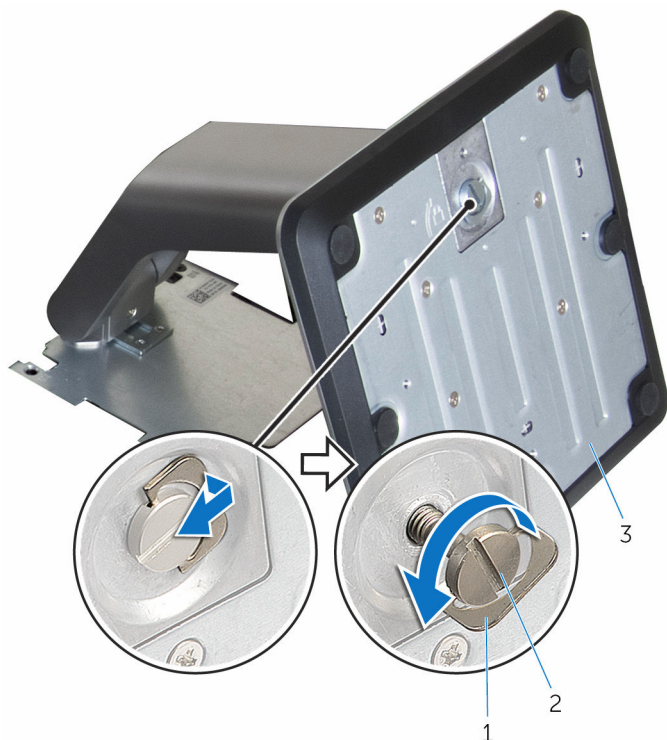

1 maniglia della vite

2 vite di fissaggio a testa zigrinata

3 base del piedistallo

3 Far scorrere la base del piedistallo dal supporto di montaggio.

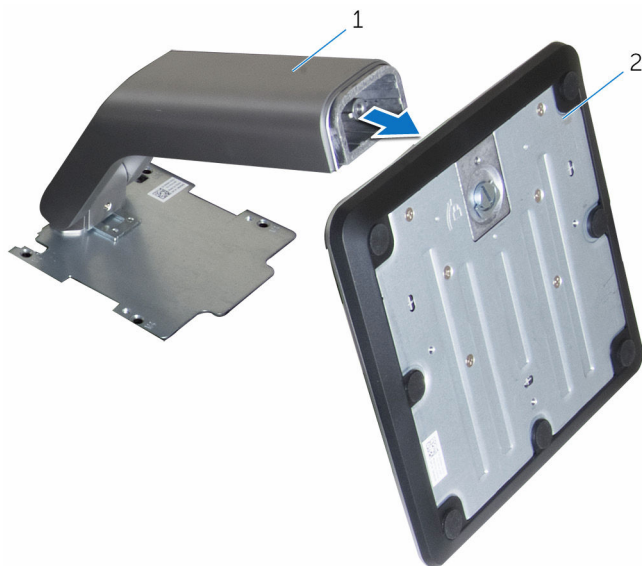

1 supporto di montaggio

2 base del piedistallo

Ricollocamento del piedistallo



AVVERTENZA: Prima di lavorare sui componenti interni del computer, leggere le informazioni sulla sicurezza fornite con il computer e seguire le procedure descritte in [Prima di effettuare interventi sul computer](#). Dopo aver completato il lavoro, seguire le istruzioni descritte in [Dopo aver effettuato interventi sul computer](#). Per maggiori informazioni sulle procedure di sicurezza consigliate, consultare l'home page sulla conformità alle normative all'indirizzo www.dell.com/regulatory_compliance.

Piedistallo a cavalletto

- 1 Far scorrere le linguette sul supporto del piedistallo negli slot sul coperchio posteriore.
- 2 Allineare i fori delle viti sul piedistallo con i fori sul coperchio posteriore.
- 3 Ricollocare le viti che fissano il piedistallo al coperchio posteriore.
- 4 Ricollocare il coperchio del piedistallo.

Piedistallo a colonna

- 1 Far scorrere le linguette sul supporto del piedistallo negli slot sul coperchio posteriore.
- 2 Allineare i fori delle viti sul piedistallo con i fori sul coperchio posteriore.
- 3 Ricollocare le viti che fissano la staffa del piedistallo al coperchio posteriore.
- 4 Ricollocare il coperchio del piedistallo.

Procedura per ricollocare il supporto di montaggio alla base del piedistallo

- 1 Far scorrere la base del piedistallo nello slot sul supporto di montaggio.
- 2 Serrare la vite di fissaggio a testa zigrinata e ripiegare la maniglia delle viti sulla base del piedistallo.

Rimozione del coperchio posteriore

 **AVVERTENZA:** Prima di lavorare sui componenti interni del computer, leggere le informazioni sulla sicurezza fornite con il computer e seguire le procedure descritte in [Prima di effettuare interventi sul computer](#). Dopo aver completato il lavoro, seguire le istruzioni descritte in [Dopo aver effettuato interventi sul computer](#). Per maggiori informazioni sulle procedure di sicurezza consigliate, consultare l'home page sulla conformità alle normative all'indirizzo www.dell.com/regulatory_compliance.

Prerequisiti

Rimuovere il [pedistallo](#).

Procedura

 **ATTENZIONE:** Non rimuovere il coperchio del computer, a meno che non sia necessario installare o ricollocare i componenti interni del computer.

- 1 Usando il pollice, premere lo slot sul coperchio posteriore.
- 2 Utilizzando la punta delle dita, fare leva sulle linguette e rilasciarle dal coperchio posteriore.

3 Estrarre il coperchio posteriore dalla base del gruppo schermo.



1 coperchio posteriore

Ricollocamento del coperchio posteriore



AVVERTENZA: Prima di lavorare sui componenti interni del computer, leggere le informazioni sulla sicurezza fornite con il computer e seguire le procedure descritte in [Prima di effettuare interventi sul computer](#). Dopo aver completato il lavoro, seguire le istruzioni descritte in [Dopo aver effettuato interventi sul computer](#). Per maggiori informazioni sulle procedure di sicurezza consigliate, consultare l'home page sulla conformità alle normative all'indirizzo www.dell.com/regulatory_compliance.

Procedura

Allineare le linguette sul coperchio posteriore agli slot sulla base del gruppo schermo e far scattare il coperchio posteriore in posizione.



N.B.: Accertarsi che non vi siano cavi tra il coperchio posteriore e la base del gruppo schermo.

Postrequisiti

Ricollocare il [piedistallo](#).

Rimozione dell'unità ottica



AVVERTENZA: Prima di lavorare sui componenti interni del computer, leggere le informazioni sulla sicurezza fornite con il computer e seguire le procedure descritte in [Prima di effettuare interventi sul computer](#). Dopo aver completato il lavoro, seguire le istruzioni descritte in [Dopo aver effettuato interventi sul computer](#). Per maggiori informazioni sulle procedure di sicurezza consigliate, consultare l'home page sulla conformità alle normative all'indirizzo www.dell.com/regulatory_compliance.

Prerequisiti

- 1 Rimuovere il [pedistallo](#).
- 2 Rimuovere il [coperchio posteriore](#).

Procedura

- 1 Rimuovere la vite che fissa il supporto dell'unità ottica alla base del gruppo schermo.
- 2 Sollevare il supporto dell'unità ottica dalla base del gruppo schermo.

- 3** Rimuovere il cavo dell'unità ottica dall'unità stessa.

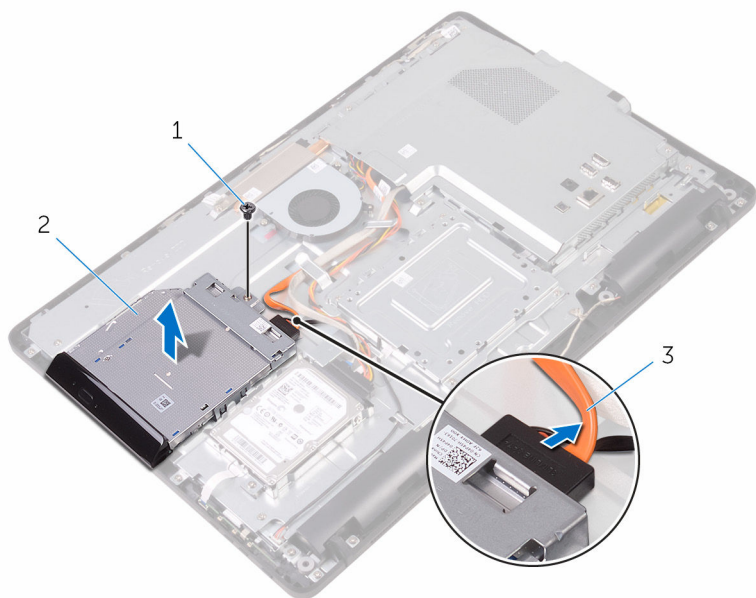

1 vite

2 unità ottica

3 cavo dell'unità ottica

- 4** Estrarre delicatamente il frontalino dell'unità ottica e rimuoverlo dall'unità.
5 Rimuovere le viti che fissano il supporto dell'unità ottica a quest'ultima.

6 Rimuovere la staffa dell'unità ottica dall'unità ottica.

 **N.B.:** Prendere nota dell'orientamento del supporto dell'unità ottica in modo da poterlo ricollocare correttamente.

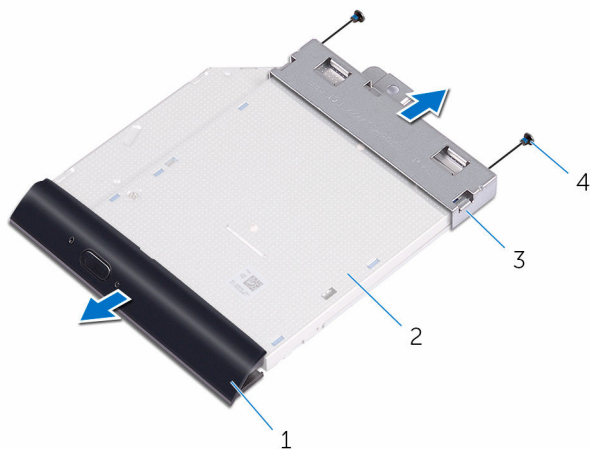

- | | | | |
|---|------------------------------|---|--------------|
| 1 | frontalino dell'unità ottica | 2 | unità ottica |
| 3 | supporto dell'unità ottica | 4 | viti (2) |

Ricollocamento dell'unità ottica

 **AVVERTENZA:** Prima di lavorare sui componenti interni del computer, leggere le informazioni sulla sicurezza fornite con il computer e seguire le procedure descritte in [Prima di effettuare interventi sul computer](#). Dopo aver completato il lavoro, seguire le istruzioni descritte in [Dopo aver effettuato interventi sul computer](#). Per maggiori informazioni sulle procedure di sicurezza consigliate, consultare l'home page sulla conformità alle normative all'indirizzo www.dell.com/regulatory_compliance.



Procedura

- 1 Allineare i fori per le viti sul supporto dell'unità ottica a quelli sull'unità stessa.
 -  **N.B.:** È necessario allineare correttamente il supporto dell'unità ottica per accertarsi che l'unità ottica possa essere fissata in modo appropriato al computer. Per un corretto orientamento, vedere il punto 6 in "[Rimozione dell'unità ottica](#)".
- 2 Ricollocare le viti che fissano il supporto dell'unità ottica a quest'ultima.
- 3 Premere delicatamente il frontalino dell'unità ottica dentro all'unità stessa.
- 4 Collegare il cavo dell'unità ottica all'unità stessa.
- 5 Posizionare la staffa dell'unità ottica sulla base del gruppo schermo.
- 6 Ricollocare la vite che fissa il supporto dell'unità ottica alla base del gruppo schermo.

Postrequisiti

- 1 Ricollocare il [coperchio posteriore](#).
- 2 Ricollocare il [pedistallo](#).

Rimozione del disco rigido.

-  **AVVERTENZA:** Prima di lavorare sui componenti interni del computer, leggere le informazioni sulla sicurezza fornite con il computer e seguire le procedure descritte in [Prima di effettuare interventi sul computer](#). Dopo aver completato il lavoro, seguire le istruzioni descritte in [Dopo aver effettuato interventi sul computer](#). Per maggiori informazioni sulle procedure di sicurezza consigliate, consultare l'home page sulla conformità alle normative all'indirizzo www.dell.com/regulatory_compliance.
-  **ATTENZIONE:** I dischi rigidi sono fragili. Prestare attenzione durante la manipolazione di uno di essi.
-  **ATTENZIONE:** Per evitare la perdita di dati, non rimuovere il disco rigido quando il computer è acceso o in stato di sospensione.

Prerequisiti

- 1 Rimuovere il [pedistallo](#).
- 2 Rimuovere il [coperchio posteriore](#).

Procedura

- 1 Rimuovere la vite che fissa il gruppo del disco rigido alla base del gruppo schermo.
- 2 Far scorrere il gruppo del disco rigido fino a quando le linguette di fissaggio non vengono rilasciate dagli slot sulla base del gruppo schermo.
- 3 Sollevare ed estrarre il gruppo del disco rigido dalla base del gruppo schermo.

- 4 Scollegare il cavo del disco rigido dal disco rigido.

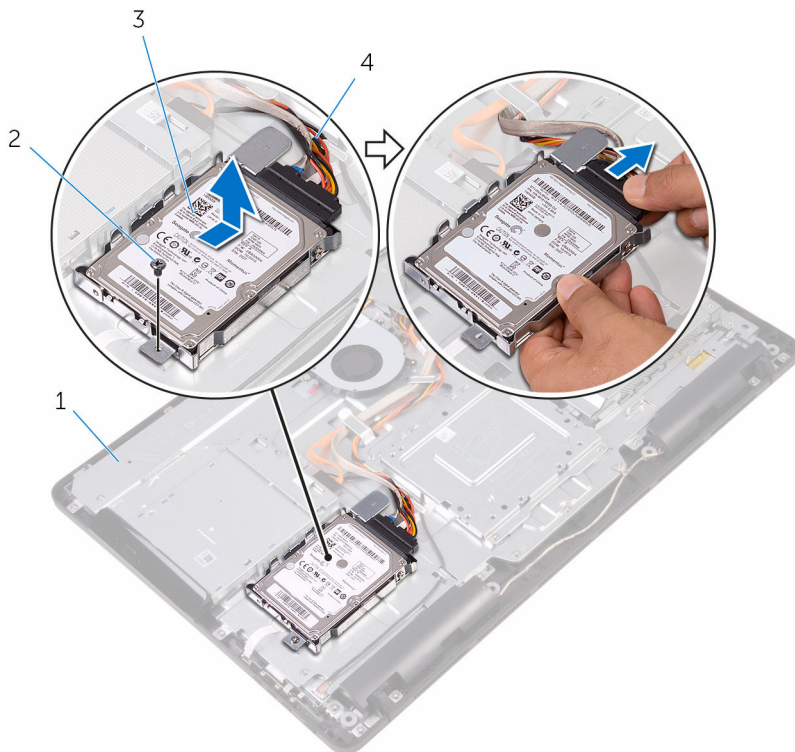

- | | | | |
|---|-------------------------|---|-----------------------|
| 1 | base del gruppo schermo | 2 | vite |
| 3 | gruppo disco rigido | 4 | cavo del disco rigido |

- 5 Rimuovere le viti che assicurano il supporto del disco rigido al disco rigido.

6 Rimuovere il disco rigido dal relativo supporto.

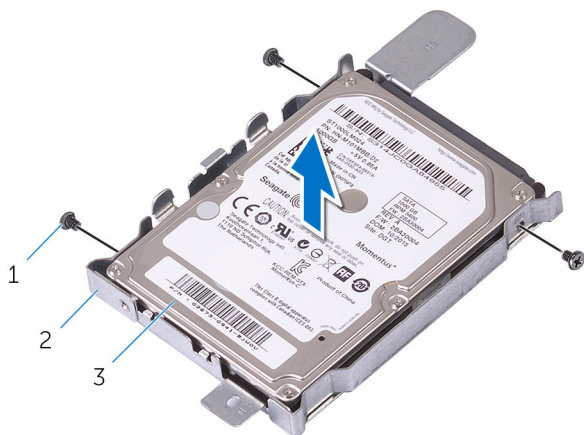



1 viti (3)

2 supporto del disco rigido

3 disco rigido

Ricollocamento del disco rigido

-  **AVVERTENZA:** Prima di lavorare sui componenti interni del computer, leggere le informazioni sulla sicurezza fornite con il computer e seguire le procedure descritte in [Prima di effettuare interventi sul computer](#). Dopo aver completato il lavoro, seguire le istruzioni descritte in [Dopo aver effettuato interventi sul computer](#). Per maggiori informazioni sulle procedure di sicurezza consigliate, consultare l'home page sulla conformità alle normative all'indirizzo www.dell.com/regulatory_compliance.
-  **ATTENZIONE:** I dischi rigidi sono fragili. Prestare attenzione durante la manipolazione di uno di essi.

Procedura

- 1 Allineare i fori delle viti sul disco rigido ai fori sul relativo supporto.
- 2 Ricollocare le viti che fissano il supporto del disco rigido al disco rigido.
- 3 Collegare il cavo del disco rigido al disco rigido.
- 4 Allineare le linguette sul gruppo del disco rigido con gli slot sulla base del gruppo stesso.
- 5 Far scorrere le linguette di fissaggio sul gruppo del disco rigido negli slot sulla base del gruppo schermo.
- 6 Ricollocare la vite che fissa il gruppo del disco rigido alla base del gruppo schermo.

Postrequisiti

- 1 Ricollocare il [coperchio posteriore](#).
- 2 Ricollocare il [pedistallo](#).

Rimozione della protezione della scheda di sistema



AVVERTENZA: Prima di lavorare sui componenti interni del computer, leggere le informazioni sulla sicurezza fornite con il computer e seguire le procedure descritte in [Prima di effettuare interventi sul computer](#). Dopo aver completato il lavoro, seguire le istruzioni descritte in [Dopo aver effettuato interventi sul computer](#). Per maggiori informazioni sulle procedure di sicurezza consigliate, consultare l'home page sulla conformità alle normative all'indirizzo www.dell.com/regulatory_compliance.

Prerequisiti

- 1 Rimuovere il [pedistallo](#).
- 2 Rimuovere il [coperchio posteriore](#).

Procedura

- 1 Rimuovere le viti che fissano la protezione della scheda di sistema alla base del gruppo schermo.

- 2 Estrarre la protezione della scheda di sistema dalla base del gruppo schermo.

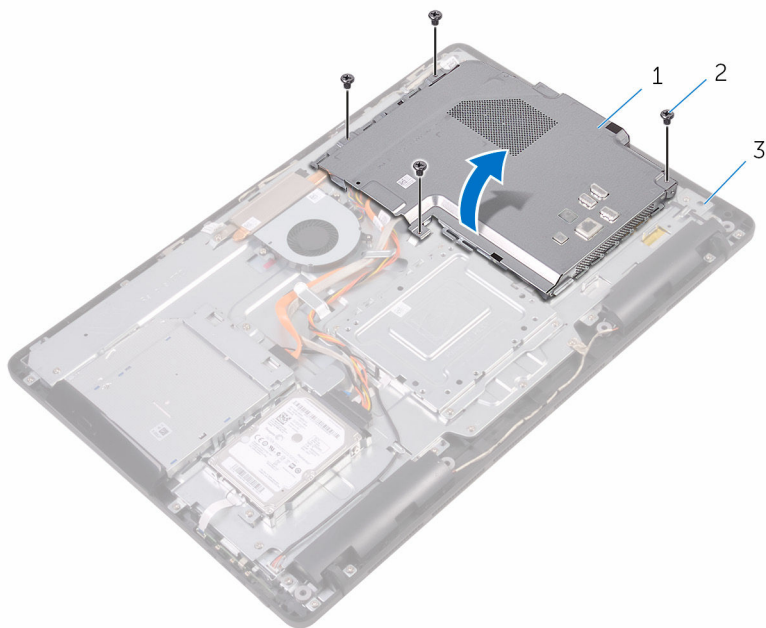

- 1 protezione della scheda di sistema
3 base del gruppo schermo

- 2 viti (4)

Ricollocamento della protezione della scheda di sistema.



AVVERTENZA: Prima di lavorare sui componenti interni del computer, leggere le informazioni sulla sicurezza fornite con il computer e seguire le procedure descritte in [Prima di effettuare interventi sul computer](#). Dopo aver completato il lavoro, seguire le istruzioni descritte in [Dopo aver effettuato interventi sul computer](#). Per maggiori informazioni sulle procedure di sicurezza consigliate, consultare l'home page sulla conformità alle normative all'indirizzo www.dell.com/regulatory_compliance.

Procedura

- 1 Allineare gli slot sulla protezione della scheda di sistema con le porte sulla scheda stessa e posizionare la protezione sulla base del gruppo schermo.
- 2 Allineare i fori delle viti sulla protezione della scheda di sistema con i fori sulla base del gruppo schermo.
- 3 Ricollocare le viti che fissano la protezione della scheda di sistema alla base del gruppo schermo.

Postrequisiti

- 1 Ricollocare il [coperchio posteriore](#).
- 2 Ricollocare il [pedistallo](#).

Rimozione del modulo di memoria



AVVERTENZA: Prima di lavorare sui componenti interni del computer, leggere le informazioni sulla sicurezza fornite con il computer e seguire le procedure descritte in [Prima di effettuare interventi sul computer](#). Dopo aver completato il lavoro, seguire le istruzioni descritte in [Dopo aver effettuato interventi sul computer](#). Per maggiori informazioni sulle procedure di sicurezza consigliate, consultare l'home page sulla conformità alle normative all'indirizzo www.dell.com/regulatory_compliance.

Prerequisiti

- 1 Rimuovere il [pedistallo](#).
- 2 Rimuovere il [coperchio posteriore](#).
- 3 Rimuovere la [protezione della scheda di sistema](#).

Procedura

- 1 Utilizzare la punta delle dita per allargare i fermagli di fissaggio su ciascuna estremità dello slot del modulo di memoria, fino a farlo uscire.

2 Far scorrere e rimuovere il modulo di memoria dal relativo slot.

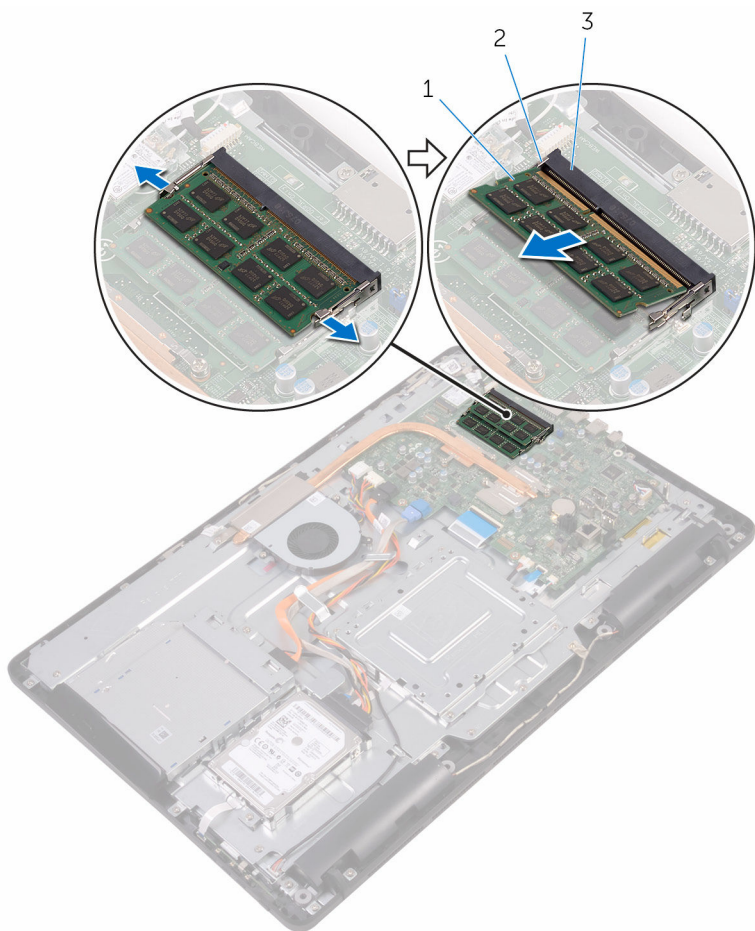

1 modulo di memoria

2 fermagli di fissaggio (2)

3 slot del modulo di memoria

Ricollocamento del modulo di memoria



AVVERTENZA: Prima di lavorare sui componenti interni del computer, leggere le informazioni sulla sicurezza fornite con il computer e seguire le procedure descritte in [Prima di effettuare interventi sul computer](#). Dopo aver completato il lavoro, seguire le istruzioni descritte in [Dopo aver effettuato interventi sul computer](#). Per maggiori informazioni sulle procedure di sicurezza consigliate, consultare l'home page sulla conformità alle normative all'indirizzo www.dell.com/regulatory_compliance.

Procedura

- 1 Allineare la tacca sul modulo di memoria con la linguetta sul relativo slot.

- 2 Far scorrere il modulo di memoria stabilmente all'interno dello slot da un'angolo e premerlo verso il basso finché non scatta in posizione.

 **N.B.:** Se non si sente lo scatto, rimuovere il modulo di memoria e reinstallarlo.

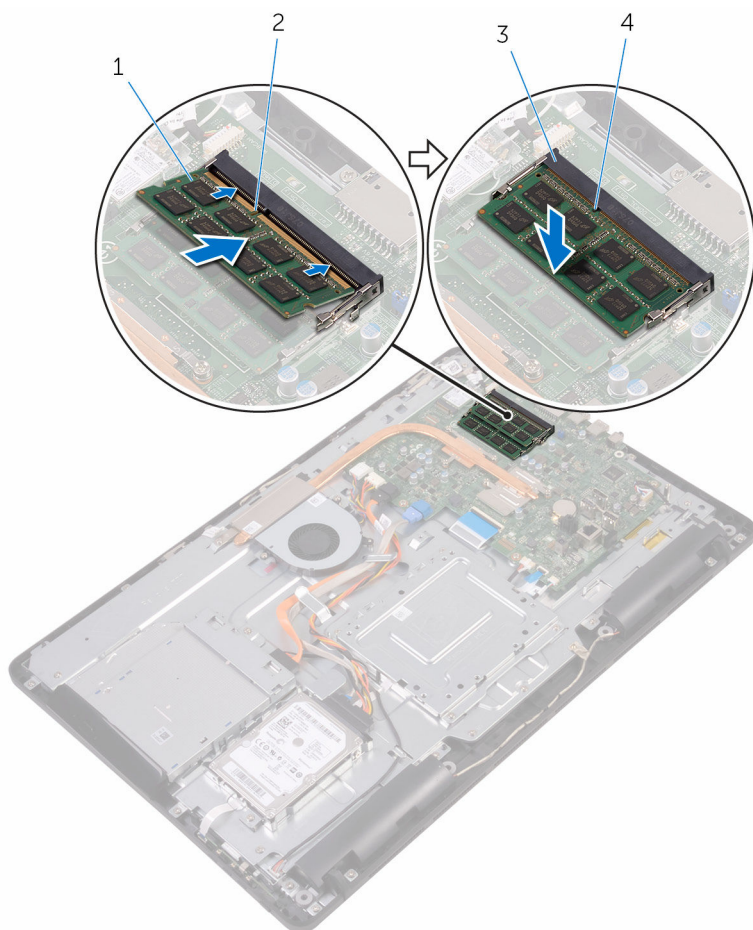

- | | | | |
|---|----------------------------|---|-----------|
| 1 | modulo di memoria | 2 | tacca |
| 3 | slot del modulo di memoria | 4 | linguetta |

Postrequisiti

- 1 Ricollocare la [protezione della scheda di sistema](#).

- 2 Ricollocare il [coperchio posteriore](#).
- 3 Ricollocare il [pedistallo](#).

Rimozione della scheda per reti senza fili



AVVERTENZA: Prima di lavorare sui componenti interni del computer, leggere le informazioni sulla sicurezza fornite con il computer e seguire le procedure descritte in [Prima di effettuare interventi sul computer](#). Dopo aver completato il lavoro, seguire le istruzioni descritte in [Dopo aver effettuato interventi sul computer](#). Per maggiori informazioni sulle procedure di sicurezza consigliate, consultare l'home page sulla conformità alle normative all'indirizzo www.dell.com/regulatory_compliance.

Prerequisiti

- 1 Rimuovere il [pedistallo](#).
- 2 Rimuovere il [coperchio posteriore](#).
- 3 Rimuovere la [protezione della scheda di sistema](#).

Procedura

- 1 Rimuovere la vite che fissa il supporto della scheda per reti senza fili e la scheda per reti senza fili alla scheda di sistema.
- 2 Far scorrere il supporto della scheda per reti senza fili ed allontanarlo dalla scheda stessa.
- 3 Scollegare i cavi dell'antenna dalla scheda per reti senza fili.

4 Far scorrere la scheda senza fili dal relativo slot.

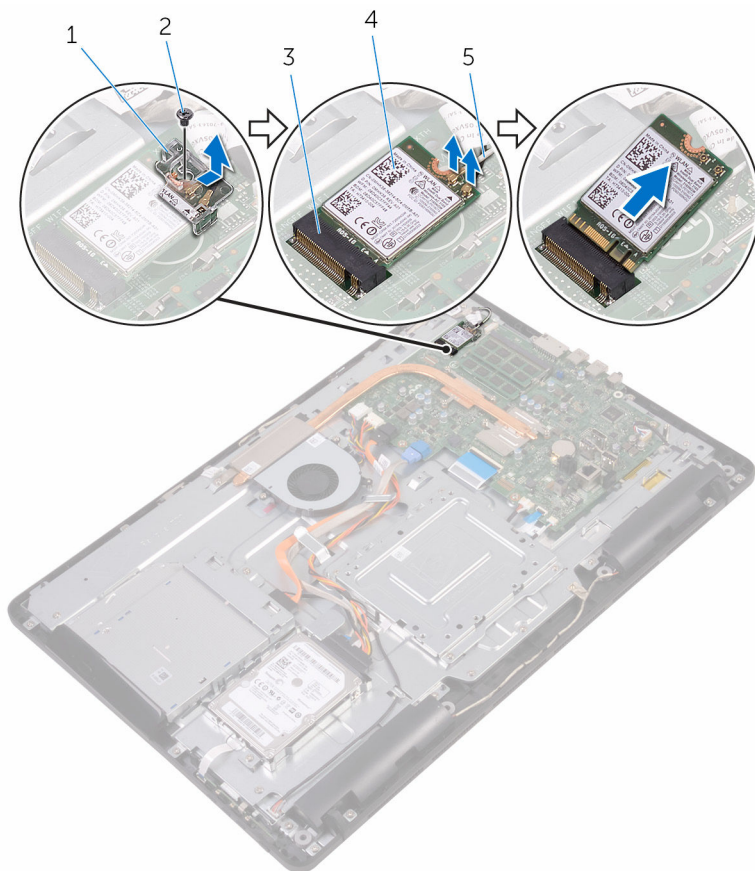

1 supporto della scheda
senza fili

2 vite

3 slot della scheda senza fili

4 scheda senza fili

5 cavi dell'antenna

Ricollocamento della scheda per reti senza fili.



AVVERTENZA: Prima di lavorare sui componenti interni del computer, leggere le informazioni sulla sicurezza fornite con il computer e seguire le procedure descritte in [Prima di effettuare interventi sul computer](#). Dopo aver completato il lavoro, seguire le istruzioni descritte in [Dopo aver effettuato interventi sul computer](#). Per maggiori informazioni sulle procedure di sicurezza consigliate, consultare l'home page sulla conformità alle normative all'indirizzo www.dell.com/regulatory_compliance.

Procedura

- 1 Allineare la tacca presente sulla scheda senza fili con la linguetta sullo slot della scheda stessa.
- 2 Inserire la scheda senza fili nel relativo slot.
- 3 Collegare i cavi dell'antenna alla scheda senza fili.

La seguente tabella fornisce la combinazione di colori dei cavi dell'antenna per la scheda senza fili supportata dal computer:

Connettori sulla scheda senza fili	Colore del cavo dell'antenna
Principale (triangolo bianco)	Bianco
Ausiliario (triangolo nero)	Nero

- 4 Premere verso il basso l'altra estremità della scheda senza fili e allineare il foro della vite sul supporto della scheda e la scheda stessa con il foro sulla scheda di sistema.

- 5 Ricollocare la vite che fissa la scheda senza fili e il relativo supporto alla scheda di sistema.

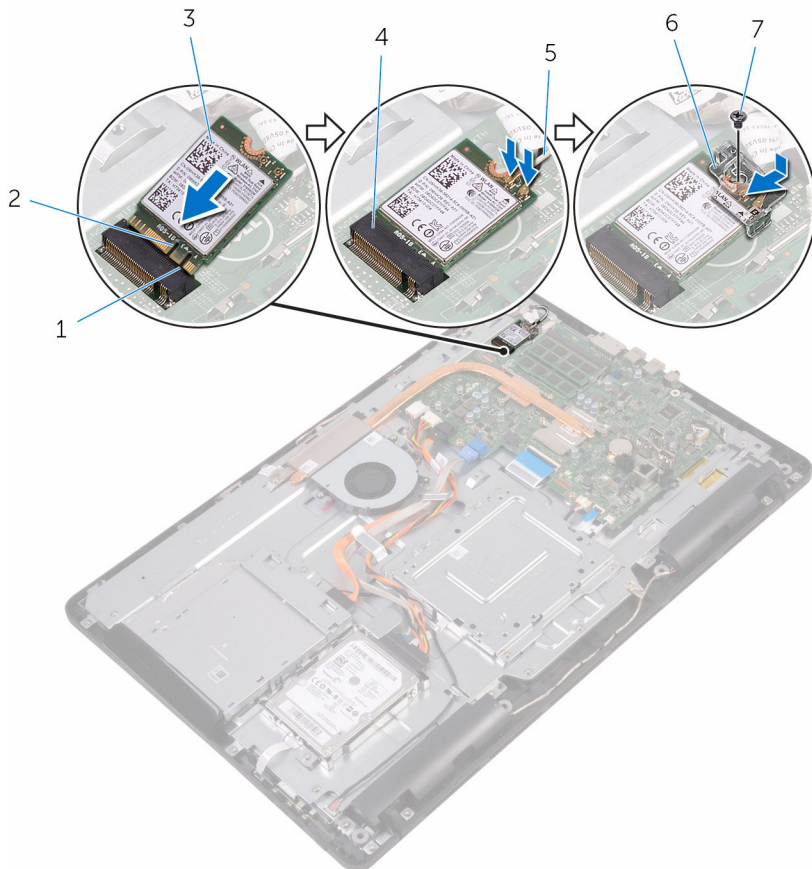

- | | | | |
|---|-------------------|---|----------------------------------|
| 1 | linguetta | 2 | tacca |
| 3 | scheda senza fili | 4 | slot della scheda senza fili |
| 5 | cavi dell'antenna | 6 | supporto della scheda senza fili |
| 7 | vite | | |

Postrequisiti

- 1 Ricollocare la [protezione della scheda di sistema](#).

- 2 Ricollocare il [coperchio posteriore](#).
- 3 Ricollocare il [pedistallo](#).

Rimozione della scheda dei pulsanti di controllo



AVVERTENZA: Prima di lavorare sui componenti interni del computer, leggere le informazioni sulla sicurezza fornite con il computer e seguire le procedure descritte in [Prima di effettuare interventi sul computer](#). Dopo aver completato il lavoro, seguire le istruzioni descritte in [Dopo aver effettuato interventi sul computer](#). Per maggiori informazioni sulle procedure di sicurezza consigliate, consultare l'home page sulla conformità alle normative all'indirizzo www.dell.com/regulatory_compliance.

Prerequisiti

- 1 Rimuovere il [pedistallo](#).
- 2 Rimuovere il [coperchio posteriore](#).

Procedura

- 1 Utilizzando un graffietto in plastica, premere i fermagli di fissaggio presenti sullo slot della scheda dei pulsanti di controllo.



N.B.: Prendere nota dell'orientamento della scheda dei pulsanti di controllo in modo da poterla ricollocare correttamente.

- 2 Premere sui fermagli di fissaggio e sollevare la scheda dei pulsanti di controllo dalla base del gruppo schermo.

- 3** Sollevare il dispositivo di chiusura e scollegare il cavo della scheda dei pulsanti di controllo dalla scheda stessa.

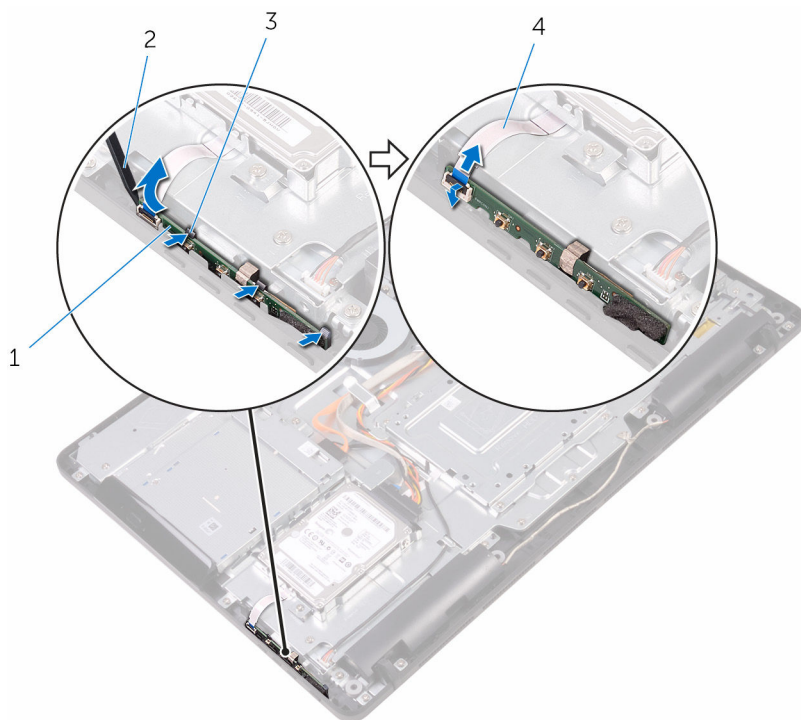

1 scheda dei pulsanti di controllo

2 graffietto in plastica

3 fermagli di fissaggio (3)

4 cavo della scheda dei pulsanti di controllo

Ricollocamento della scheda di controllo dei pulsanti



AVVERTENZA: Prima di lavorare sui componenti interni del computer, leggere le informazioni sulla sicurezza fornite con il computer e seguire le procedure descritte in [Prima di effettuare interventi sul computer](#). Dopo aver completato il lavoro, seguire le istruzioni descritte in [Dopo aver effettuato interventi sul computer](#). Per maggiori informazioni sulle procedure di sicurezza consigliate, consultare l'home page sulla conformità alle normative all'indirizzo www.dell.com/regulatory_compliance.

Procedura

- 1 Far scorrere il cavo della scheda dei pulsanti di controllo nel connettore sulla scheda e premere il dispositivo di chiusura per fissare il cavo.
 -  **N.B.:** È necessario allineare correttamente la scheda dei pulsanti di controllo per verificare che sia correttamente fissata alla base del gruppo schermo. Per il corretto orientamento, consultare il punto 1 in "[Rimozione della scheda dei pulsanti di controllo](#)".
- 2 Far scorrere la scheda dei pulsanti di controllo nello slot sulla base del gruppo schermo fino a quando i fermagli di fissaggio si bloccano in posizione.

Postrequisiti

- 1 Ricollocare il [coperchio posteriore](#).
- 2 Ricollocare il [pedistallo](#).

Rimozione del microfono



AVVERTENZA: Prima di lavorare sui componenti interni del computer, leggere le informazioni sulla sicurezza fornite con il computer e seguire le procedure descritte in [Prima di effettuare interventi sul computer](#). Dopo aver completato il lavoro, seguire le istruzioni descritte in [Dopo aver effettuato interventi sul computer](#). Per maggiori informazioni sulle procedure di sicurezza consigliate, consultare l'home page sulla conformità alle normative all'indirizzo www.dell.com/regulatory_compliance.

Prerequisiti

- 1 Rimuovere il [pedistallo](#).
- 2 Rimuovere il [coperchio posteriore](#).

Procedura

- 1 Estrarre il modulo del microfono dalla base del gruppo schermo.

2 Scollegare il cavo del microfono dal relativo modulo.

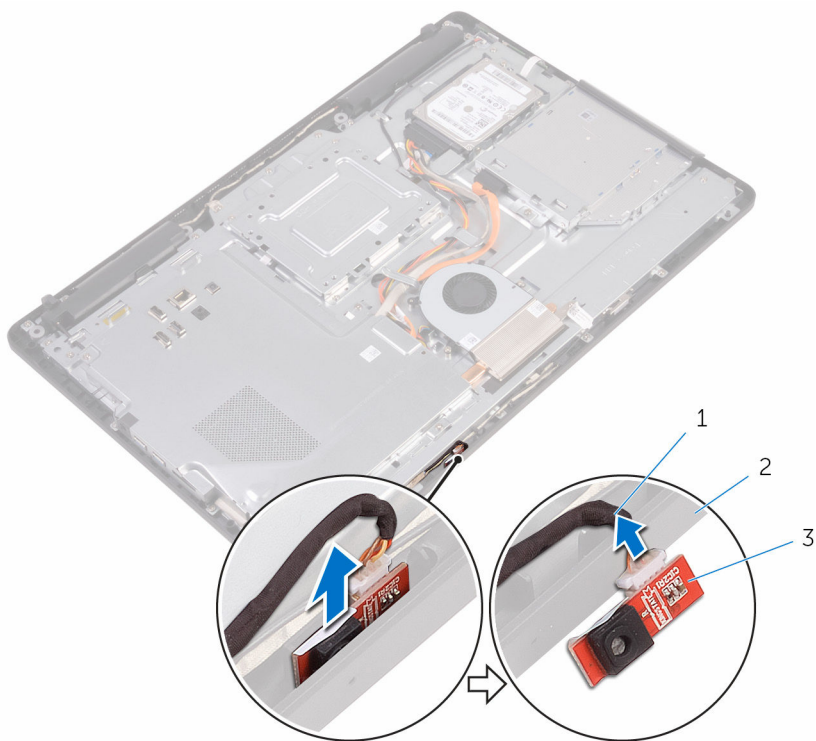

- 1 cavo del microfono
- 3 modulo del microfono

- 2 base del gruppo schermo

Ricollocamento del microfono



AVVERTENZA: Prima di lavorare sui componenti interni del computer, leggere le informazioni sulla sicurezza fornite con il computer e seguire le procedure descritte in [Prima di effettuare interventi sul computer](#). Dopo aver completato il lavoro, seguire le istruzioni descritte in [Dopo aver effettuato interventi sul computer](#). Per maggiori informazioni sulle procedure di sicurezza consigliate, consultare l'home page sulla conformità alle normative all'indirizzo www.dell.com/regulatory_compliance.

Procedura

- 1 Collegare il cavo del microfono al relativo modulo.
- 2 Far scorrere il modulo del microfono nello slot sulla base del gruppo schermo.

Postrequisiti

- 1 Ricollocare il [coperchio posteriore](#).
- 2 Ricollocare il [pedistallo](#).

Rimozione della fotocamera



AVVERTENZA: Prima di lavorare sui componenti interni del computer, leggere le informazioni sulla sicurezza fornite con il computer e seguire le procedure descritte in [Prima di effettuare interventi sul computer](#). Dopo aver completato il lavoro, seguire le istruzioni descritte in [Dopo aver effettuato interventi sul computer](#). Per maggiori informazioni sulle procedure di sicurezza consigliate, consultare l'home page sulla conformità alle normative all'indirizzo www.dell.com/regulatory_compliance.

Prerequisiti



N.B.: I contenuti del presente capitolo sono applicabili esclusivamente ai sistemi con uno schermo a sfioramento. Per gli altri sistemi, i microfoni saranno integrati sul gruppo della fotocamera.

- 1 Rimuovere il [pedistallo](#).
- 2 Rimuovere il [coperchio posteriore](#).

Procedura

- 1 Prendere nota dell'instradamento del cavo di fotocamera e antenna e rimuoverlo dalle guide di instradamento utilizzando un graffietto in plastica.

- 2 Sbloccare l'intelaiatura della fotocamera dalla linguetta sulla base del gruppo schermo ed estrarla.

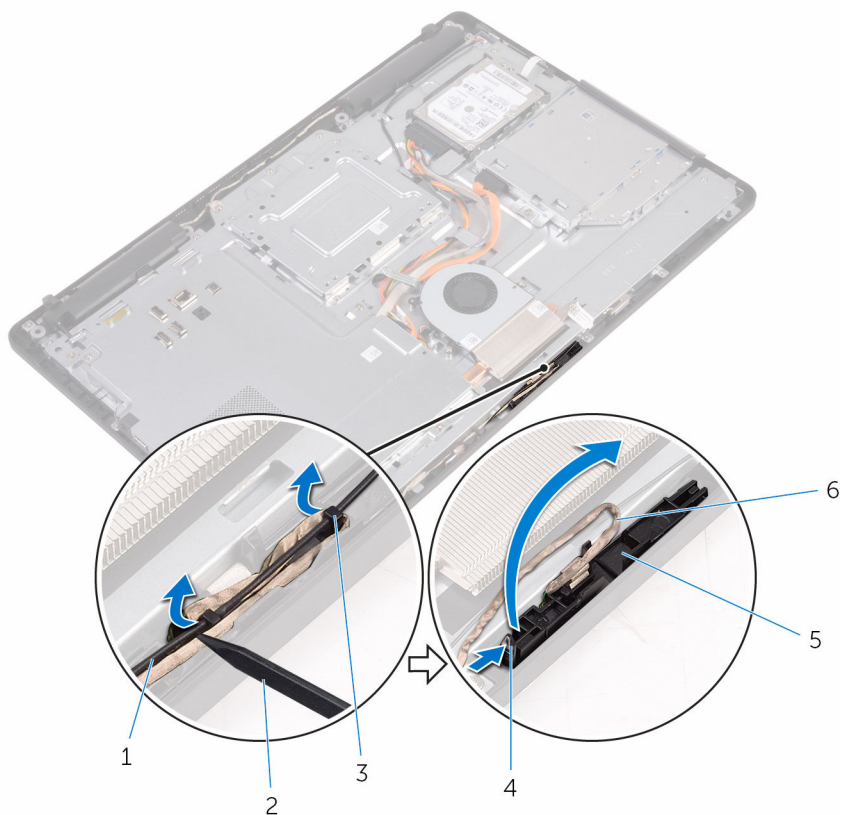

1 cavo dell'antenna

3 linguetta

5 intelaiatura della
fotocamera

2 graffietto in plastica

4 fermaglio di fissaggio

6 cavo della videocamera

- 3** Capovolgere la fotocamera e rimuovere il cavo corrispondente dalla linguetta sul retro del telaio della fotocamera.

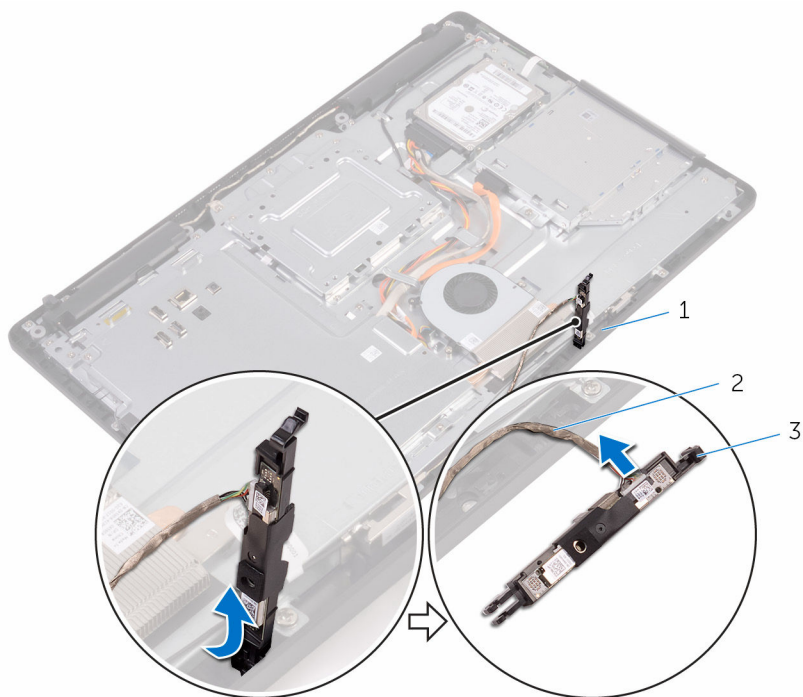

1 linguetta

2 cavo della videocamera

3 intelaiatura della fotocamera

Ricollocamento della fotocamera



AVVERTENZA: Prima di lavorare sui componenti interni del computer, leggere le informazioni sulla sicurezza fornite con il computer e seguire le procedure descritte in [Prima di effettuare interventi sul computer](#). Dopo aver completato il lavoro, seguire le istruzioni descritte in [Dopo aver effettuato interventi sul computer](#). Per maggiori informazioni sulle procedure di sicurezza consigliate, consultare l'home page sulla conformità alle normative all'indirizzo www.dell.com/regulatory_compliance.



Procedura

- 1 Collegare il cavo della fotocamera al modulo fotocamera.
- 2 Premere verso il basso il telaio della fotocamera nello slot presente sulla base del gruppo schermo finché non scatta in posizione.
- 3 Instradare il cavo della fotocamera e il cavo dell'antenna attraverso le guide di instradamento sulla base del gruppo schermo.

Postrequisiti

- 1 Ricollocare il [coperchio posteriore](#).
- 2 Ricollocare il [pedistallo](#).

Rimozione della batteria pulsante

-  **AVVERTENZA:** Prima di lavorare sui componenti interni del computer, leggere le informazioni sulla sicurezza fornite con il computer e seguire le procedure descritte in [Prima di effettuare interventi sul computer](#). Dopo aver completato il lavoro, seguire le istruzioni descritte in [Dopo aver effettuato interventi sul computer](#). Per maggiori informazioni sulle procedure di sicurezza consigliate, consultare l'home page sulla conformità alle normative all'indirizzo www.dell.com/regulatory_compliance.
-  **ATTENZIONE:** La rimozione della batteria pulsante reimposta le impostazioni del programma di configurazione del BIOS a quelle predefinite. Si consiglia di prendere nota delle impostazioni del programma di configurazione del BIOS prima di rimuovere la batteria pulsante.

Prerequisiti

- 1 Rimuovere il [pedistallo](#).
- 2 Rimuovere il [coperchio posteriore](#).
- 3 Rimuovere la [protezione della scheda di sistema](#).

Procedura

Utilizzando un graffietto in plastica, estrarre delicatamente la batteria pulsante dallo zoccolo della batteria presente sulla scheda di sistema.

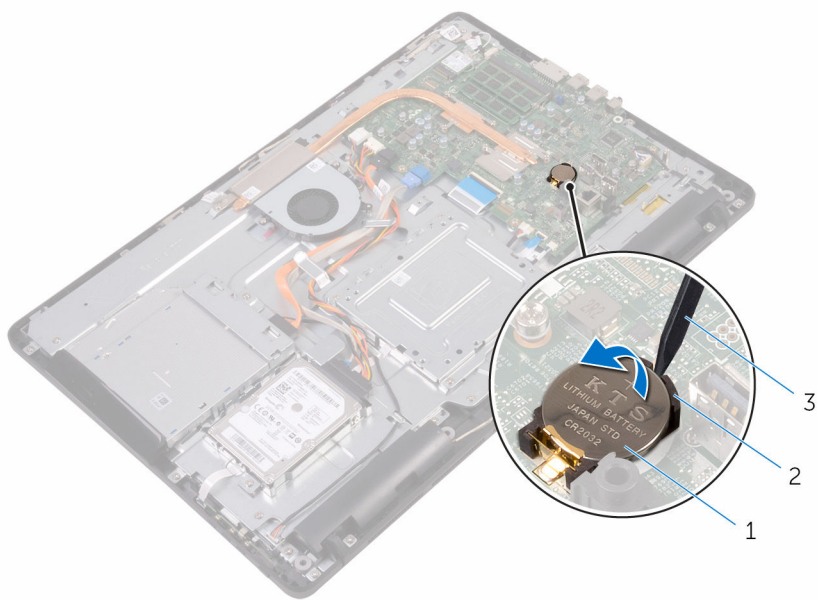

- 1 batteria pulsante
- 3 graffietto in plastica

- 2 zoccolo della batteria

Ricollocamento della batteria pulsante.



AVVERTENZA: Prima di lavorare sui componenti interni del computer, leggere le informazioni sulla sicurezza fornite con il computer e seguire le procedure descritte in [Prima di effettuare interventi sul computer](#). Dopo aver completato il lavoro, seguire le istruzioni descritte in [Dopo aver effettuato interventi sul computer](#). Per maggiori informazioni sulle procedure di sicurezza consigliate, consultare l'home page sulla conformità alle normative all'indirizzo www.dell.com/regulatory_compliance.

Procedura

Con il lato positivo rivolto verso l'alto, inserire la batteria pulsante nello zoccolo della batteria e spingerla in posizione.

Postrequisiti

- 1 Ricollocare la [protezione della scheda di sistema](#).
- 2 Ricollocare il [coperchio posteriore](#).
- 3 Ricollocare il [piedistallo](#).

Rimozione della ventola



AVVERTENZA: Prima di lavorare sui componenti interni del computer, leggere le informazioni sulla sicurezza fornite con il computer e seguire le procedure descritte in [Prima di effettuare interventi sul computer](#). Dopo aver completato il lavoro, seguire le istruzioni descritte in [Dopo aver effettuato interventi sul computer](#). Per maggiori informazioni sulle procedure di sicurezza consigliate, consultare l'home page sulla conformità alle normative all'indirizzo www.dell.com/regulatory_compliance.

Prerequisiti

- 1 Rimuovere il [pedistallo](#).
- 2 Rimuovere il [coperchio posteriore](#).
- 3 Rimuovere la [protezione della scheda di sistema](#).

Procedura

- 1 Scollegare il cavo della ventola dalla scheda di sistema.
- 2 Rimuovere le viti che fissano la ventola alla base del gruppo schermo.

3 Sollevare e far scorrere la ventola da sotto il dissipatore di calore.

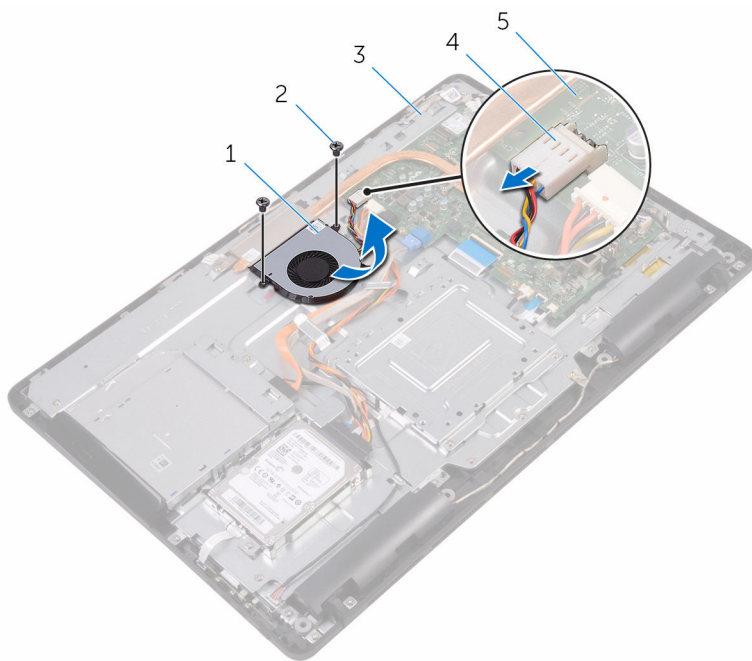

1 ventola

2 viti (2)

3 base del gruppo schermo

4 cavo della ventola

5 scheda di sistema

Ricollocamento della ventola



AVVERTENZA: Prima di lavorare sui componenti interni del computer, leggere le informazioni sulla sicurezza fornite con il computer e seguire le procedure descritte in [Prima di effettuare interventi sul computer](#). Dopo aver completato il lavoro, seguire le istruzioni descritte in [Dopo aver effettuato interventi sul computer](#). Per maggiori informazioni sulle procedure di sicurezza consigliate, consultare l'home page sulla conformità alle normative all'indirizzo www.dell.com/regulatory_compliance.



Procedura

- 1 Far scorrere la ventola sotto il dissipatore di calore e collocarla sulla base del gruppo schermo.
- 2 Allineare i fori delle viti sulla ventola con quelli sulla base del gruppo schermo.
- 3 Ricollocare le viti che fissano la ventola alla base del gruppo schermo.
- 4 Collegare il cavo della ventola alla scheda di sistema.

Postrequisiti

- 1 Ricollocare la [protezione della scheda di sistema](#).
- 2 Ricollocare il [coperchio posteriore](#).
- 3 Ricollocare il [pedistallo](#).

Rimozione del dissipatore di calore

-  **AVVERTENZA:** Prima di lavorare sui componenti interni del computer, leggere le informazioni sulla sicurezza fornite con il computer e seguire le procedure descritte in [Prima di effettuare interventi sul computer](#). Dopo aver completato il lavoro, seguire le istruzioni descritte in [Dopo aver effettuato interventi sul computer](#). Per maggiori informazioni sulle procedure di sicurezza consigliate, consultare l'home page sulla conformità alle normative all'indirizzo www.dell.com/regulatory_compliance.
-  **AVVERTENZA:** Il dissipatore di calore può diventare molto caldo durante il normale funzionamento. Lasciare trascorrere un tempo sufficiente affinché quest'ultimo possa raffreddarsi prima di toccarlo.
-  **ATTENZIONE:** Per garantire il massimo raffreddamento del processore, non toccare le zone di trasferimento termico sul dissipatore di calore. Il sebo della pelle può ridurre la capacità di trasferimento di calore della pasta termoconduttiva.

Prerequisiti

- 1 Rimuovere il [pedistallo](#).
- 2 Rimuovere il [coperchio posteriore](#).
- 3 Rimuovere la [protezione della scheda di sistema](#).

Procedura

- 1 Rimuovere la vite che fissa il dissipatore di calore alla base del gruppo schermo.
- 2 Allentare le viti di fissaggio che fissano il dissipatore di calore alla scheda di sistema rispettando la sequenza indicata sul dissipatore.

3 Sollevare il dissipatore di calore dalla scheda di sistema.

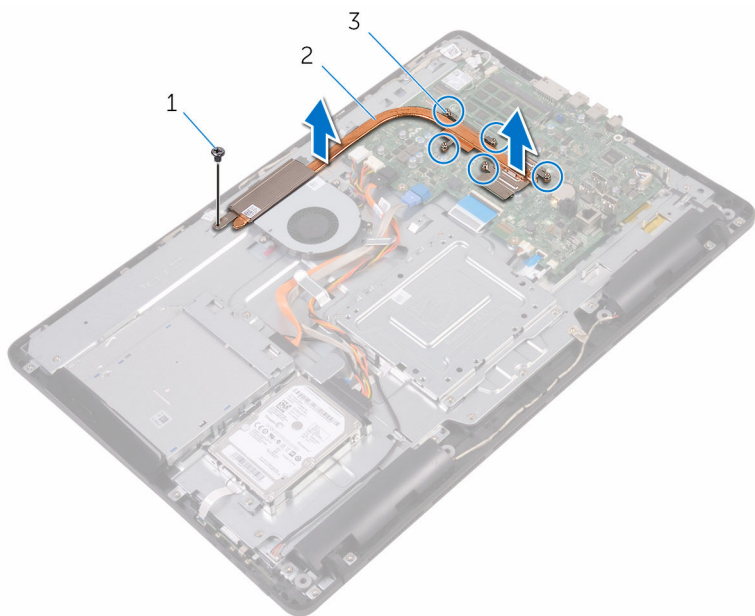



1 vite

2 dissipatore di calore

3 viti di fissaggio (5)

Ricollocamento del dissipatore di calore

 **AVVERTENZA:** Prima di lavorare sui componenti interni del computer, leggere le informazioni sulla sicurezza fornite con il computer e seguire le procedure descritte in [Prima di effettuare interventi sul computer](#). Dopo aver completato il lavoro, seguire le istruzioni descritte in [Dopo aver effettuato interventi sul computer](#). Per maggiori informazioni sulle procedure di sicurezza consigliate, consultare l'home page sulla conformità alle normative all'indirizzo www.dell.com/regulatory_compliance.

 **ATTENZIONE:** L'allineamento non corretto del dissipatore di calore può provocare danni alla scheda di sistema e al processore.

 **N.B.:** La pasta termoconduttiva originale può essere riutilizzata se la scheda di sistema e il dissipatore originale vengono reinstallati insieme. Nel caso in cui questi vengano sostituiti, utilizzare il cuscinetto termico fornito nel kit per assicurarsi che sia presente conduttività termica.

Procedura

- 1 Allineare le viti di fissaggio sul dissipatore di calore con i fori delle viti sulla scheda di sistema.
- 2 Nell'ordine sequenziale (indicato sul dissipatore di calore), serrare le viti di fissaggio che fissano il dissipatore di calore alla scheda di sistema.
- 3 Ricollocare la vite che fissa il dissipatore di calore alla base del gruppo schermo.

Postrequisiti

- 1 Ricollocare la [protezione della scheda di sistema](#).
- 2 Ricollocare il [coperchio posteriore](#).
- 3 Ricollocare il [pedistallo](#).

Rimozione degli altoparlanti



AVVERTENZA: Prima di lavorare sui componenti interni del computer, leggere le informazioni sulla sicurezza fornite con il computer e seguire le procedure descritte in [Prima di effettuare interventi sul computer](#). Dopo aver completato il lavoro, seguire le istruzioni descritte in [Dopo aver effettuato interventi sul computer](#). Per maggiori informazioni sulle procedure di sicurezza consigliate, consultare l'home page sulla conformità alle normative all'indirizzo www.dell.com/regulatory_compliance.

Prerequisiti

- 1 Rimuovere il [pedistallo](#).
- 2 Rimuovere il [coperchio posteriore](#).
- 3 Rimuovere la [protezione della scheda di sistema](#).

Procedura

- 1 Scollegare il cavo degli altoparlanti dalla scheda di sistema.
- 2 Prendere nota dell'instradamento del cavo dell'altoparlante e della posizione dei gommini antivibranti sulla cornice del computer.
- 3 Rimuovere il cavo dell'altoparlante dalle guide di instradamento.
- 4 Rimuovere la vite che fissa il nastro alla base del gruppo schermo.
- 5 Rimuovere il nastro che fissa il cavo dell'altoparlante alla base del gruppo schermo.

6 Estrarre gli altoparlanti e il relativo cavo dal gruppo dello schermo.

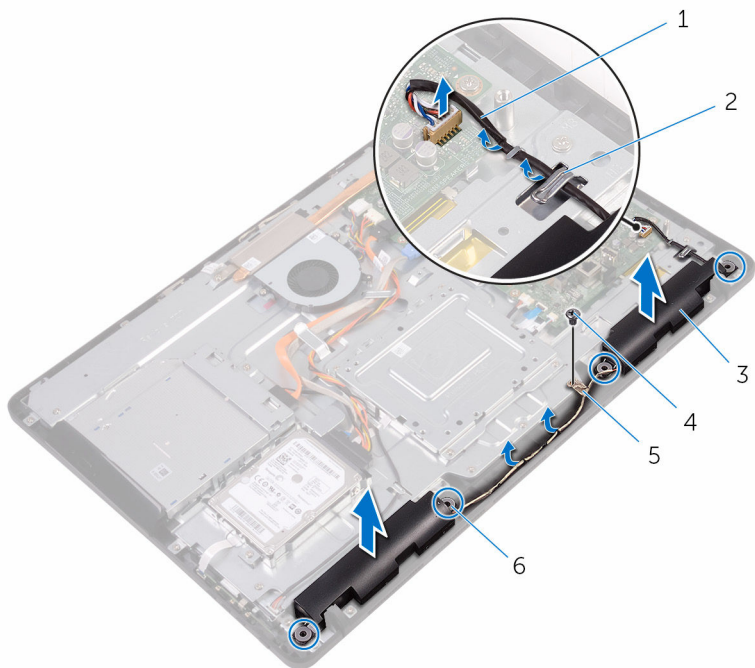

1 Cavo dell'altoparlante

3 altoparlanti (2)

5 nastro

2 guide di instradamento

4 vite

6 Gommini antivibranti (4)

Ricollocamento degli altoparlanti



AVVERTENZA: Prima di lavorare sui componenti interni del computer, leggere le informazioni sulla sicurezza fornite con il computer e seguire le procedure descritte in [Prima di effettuare interventi sul computer](#). Dopo aver completato il lavoro, seguire le istruzioni descritte in [Dopo aver effettuato interventi sul computer](#). Per maggiori informazioni sulle procedure di sicurezza consigliate, consultare l'home page sulla conformità alle normative all'indirizzo www.dell.com/regulatory_compliance.

Procedura

- 1 Utilizzare i supporti di allineamento e i gommini antivibranti sulla base del gruppo schermo per posizionarvi gli altoparlanti.
- 2 Instradare il cavo dell'altoparlante nelle guide di instradamento sulla base del gruppo schermo.
- 3 Far aderire il nastro che fissa il cavo dell'altoparlante alla base del gruppo schermo.
- 4 Ricollocare la vite che fissa il nastro alla base del gruppo schermo.
- 5 Collegare il cavo degli altoparlanti alla scheda di sistema.

Postrequisiti

- 1 Ricollocare la [protezione della scheda di sistema](#).
- 2 Ricollocare il [coperchio posteriore](#).
- 3 Ricollocare il [pedistallo](#).

Rimozione della scheda di sistema

 **AVVERTENZA:** Prima di lavorare sui componenti interni del computer, leggere le informazioni sulla sicurezza fornite con il computer e seguire le procedure descritte in [Prima di effettuare interventi sul computer](#). Dopo aver completato il lavoro, seguire le istruzioni descritte in [Dopo aver effettuato interventi sul computer](#). Per maggiori informazioni sulle procedure di sicurezza consigliate, consultare l'home page sulla conformità alle normative all'indirizzo www.dell.com/regulatory_compliance.

 **N.B.:** Il Numero di servizio del computer si trova nella scheda di sistema. È necessario immettere il Numero di servizio nel programma di configurazione del BIOS dopo aver ricollocato la scheda di sistema.

 **N.B.:** La ricollocazione della scheda di sistema determina la rimozione delle eventuali modifiche apportate al BIOS utilizzando il relativo programma di installazione. È necessario apportare nuovamente le modifiche desiderate dopo aver ricollocato la scheda di sistema.

 **N.B.:** Prima di scollegare i cavi dalla scheda di sistema, prendere nota della posizione dei connettori, così da poterli ricollegare correttamente dopo aver ricollocato la scheda di sistema.

Prerequisiti

- 1 Rimuovere il [pedistallo](#).
- 2 Rimuovere il [coperchio posteriore](#).
- 3 Rimuovere la [protezione della scheda di sistema](#).
- 4 Rimuovere il [dissipatore di calore](#).
- 5 Rimuovere il [modulo di memoria](#).
- 6 Rimuovere la [scheda per reti senza fili](#).

Procedura

- 1 Scollegare il cavo della ventola, il cavo di alimentazione del disco rigido e dell'unità ottica, il cavo dati dell'unità ottica, il cavo dati del disco rigido, il cavo del microfono e della fotocamera, il cavo degli altoparlanti, il cavo di alimentazione del pannello dello schermo e il cavo del pannello a sfioramento dalla scheda di sistema.

- 2 Sollevare i dispositivi di chiusura e scollegare il cavo della scheda dei pulsanti di controllo e il cavo dello schermo dalla scheda di sistema.

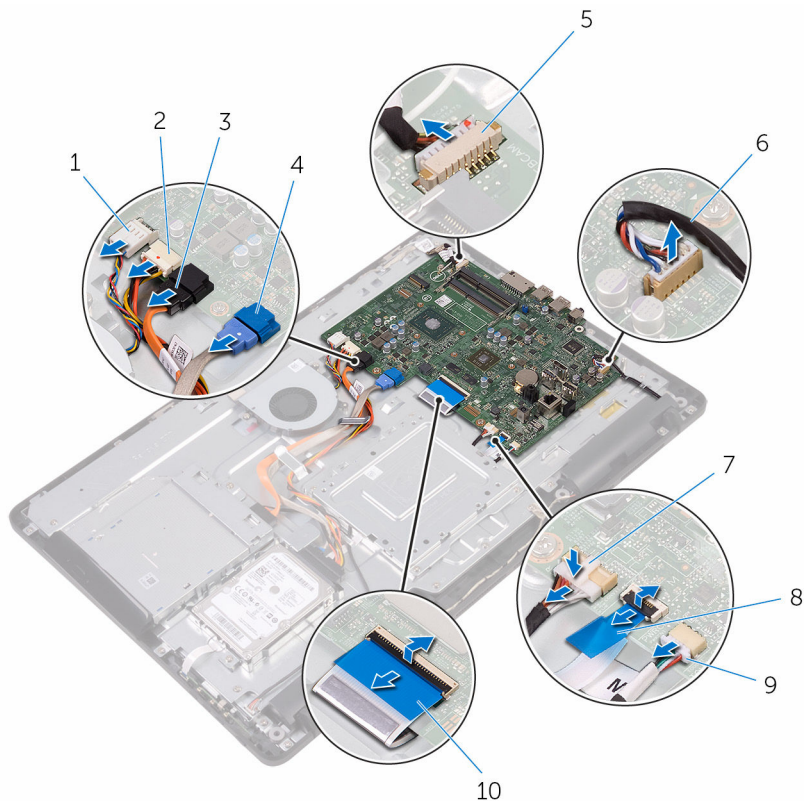

- | | | | |
|---|--|----|--|
| 1 | cavo della ventola | 2 | cavo di alimentazione del disco rigido e dell'unità ottica |
| 3 | cavo dati dell'unità ottica | 4 | cavo dati del disco rigido |
| 5 | cavo del microfono e della fotocamera | 6 | Cavo dell'altoparlante |
| 7 | cavo di alimentazione del pannello dello schermo | 8 | cavo della scheda dei pulsanti di controllo |
| 9 | cavo del pannello a sfioramento | 10 | cavo dello schermo |

 **N.B.:** Il cavo del pannello a sfioramento non è disponibile sui sistemi con schermo non a sfioramento.

- 3 Rimuovere le viti che fissano la scheda di sistema alla base del gruppo schermo.
- 4 Estrarre la scheda di sistema dalla base del gruppo schermo.

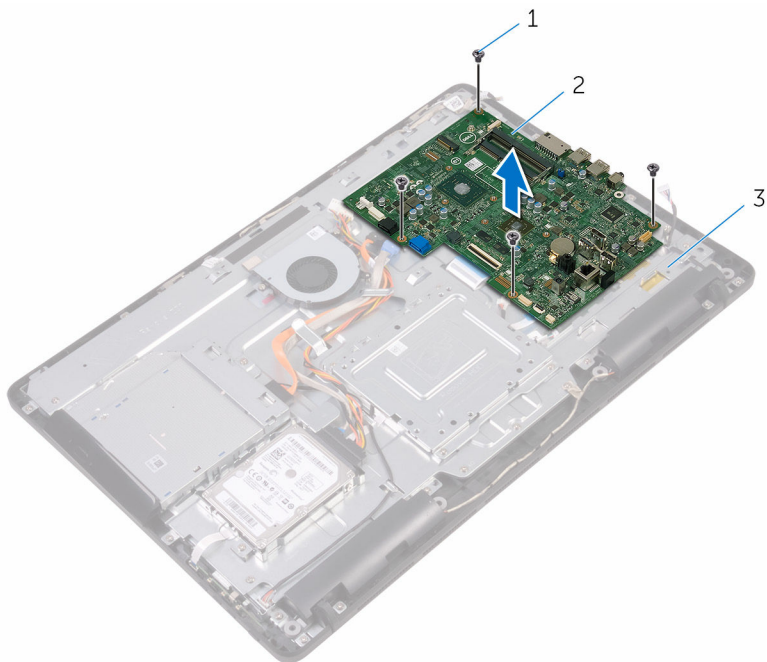

- | | | | |
|---|-------------------------|---|----------|
| 1 | scheda di sistema | 2 | viti (4) |
| 3 | base del gruppo schermo | | |

Ricollocamento della scheda di sistema

 **AVVERTENZA:** Prima di lavorare sui componenti interni del computer, leggere le informazioni sulla sicurezza fornite con il computer e seguire le procedure descritte in [Prima di effettuare interventi sul computer](#). Dopo aver completato il lavoro, seguire le istruzioni descritte in [Dopo aver effettuato interventi sul computer](#). Per maggiori informazioni sulle procedure di sicurezza consigliate, consultare l'home page sulla conformità alle normative all'indirizzo www.dell.com/regulatory_compliance.

 **N.B.:** Il Numero di servizio del computer si trova nella scheda di sistema. È necessario immettere il Numero di servizio nel programma di configurazione del BIOS dopo aver ricollocato la scheda di sistema.

 **N.B.:** La ricollocazione della scheda di sistema determina la rimozione delle eventuali modifiche apportate al BIOS utilizzando il relativo programma di installazione. È necessario apportare nuovamente le modifiche desiderate dopo aver ricollocato la scheda di sistema.

Procedura

- 1 Allineare i fori delle viti sulla scheda di sistema con i fori sulla base del gruppo schermo.
- 2 Ricollocare le viti che fissano la scheda di sistema alla base del gruppo schermo.
- 3 Far scorrere il cavo della scheda dei pulsanti di controllo e quello dello schermo nei rispettivi connettori sulla scheda di sistema e chiudere i dispositivi di chiusura per fissare i cavi.
- 4 Collegare il cavo del pannello a sfioramento, il cavo di alimentazione del pannello dello schermo, il cavo del microfono e della fotocamera, il cavo dati del disco rigido, il cavo dati dell'unità ottica, il cavo di alimentazione del disco rigido e dell'unità ottica e il cavo della ventola alla scheda di sistema.

Postrequisiti

- 1 Ricollocare la [scheda per reti senza fili](#).

- 2 Ricollocare il [modulo di memoria](#).
- 3 Riposizionare il [dissipatore di calore](#).
- 4 Ricollocare la [protezione della scheda di sistema](#).
- 5 Ricollocare il [coperchio posteriore](#).
- 6 Ricollocare il [pedistallo](#).

Rimozione del gruppo dello schermo



AVVERTENZA: Prima di lavorare sui componenti interni del computer, leggere le informazioni sulla sicurezza fornite con il computer e seguire le procedure descritte in [Prima di effettuare interventi sul computer](#). Dopo aver completato il lavoro, seguire le istruzioni descritte in [Dopo aver effettuato interventi sul computer](#). Per maggiori informazioni sulle procedure di sicurezza consigliate, consultare l'home page sulla conformità alle normative all'indirizzo www.dell.com/regulatory_compliance.

Prerequisiti

- 1 Rimuovere il [pedistallo](#).
- 2 Rimuovere il [coperchio posteriore](#).
- 3 Rimuovere l'[unità ottica](#).
- 4 Seguire la procedura dal punto 1 al punto 4 in "Rimozione del [disco rigido](#)".
- 5 Rimuovere la [protezione della scheda di sistema](#).
- 6 Rimuovere il [modulo di memoria](#).
- 7 Rimuovere la [scheda per reti senza fili](#).
- 8 Rimuovere la [scheda dei pulsanti di controllo](#).
- 9 Rimuovere il [microfono](#).
- 10 Rimuovere la [fotocamera](#).
- 11 Rimuovere la [ventola](#).
- 12 Rimuovere il [dissipatore di calore](#).
- 13 Rimuovere gli [altoparlanti](#).
- 14 Rimuovere la [scheda di sistema](#).

Procedura

- 1 Rimuovere le viti che fissano la staffa per il montaggio VESA alla base del gruppo schermo.

- 2** Estrarre la staffa per il montaggio VESA dalla base del gruppo schermo.

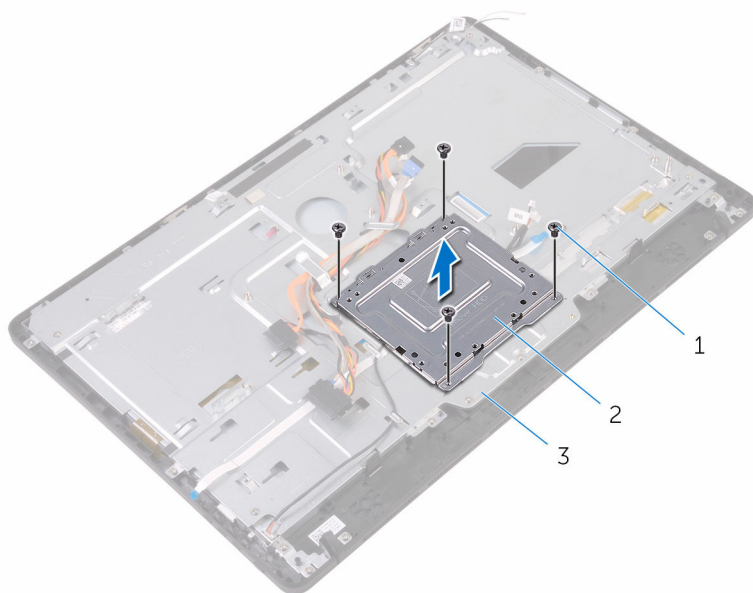

1 viti (4)

2 staffa per il montaggio
VESA

3 base del gruppo schermo

- 3** Scollegare il cavo della scheda dello schermo a sfioramento e il cavo di alimentazione del pannello dello schermo dai rispettivi connettori sulla base del gruppo schermo.

- 4** Prendere nota dell'instradamento dei cavi dati dell'unità ottica, dei cavi del pannello a sfioramento, della retroilluminazione dello schermo, del disco rigido e della scheda dei pulsanti di controllo e rimuoverli dalle guide di instradamento sulla base del gruppo schermo.

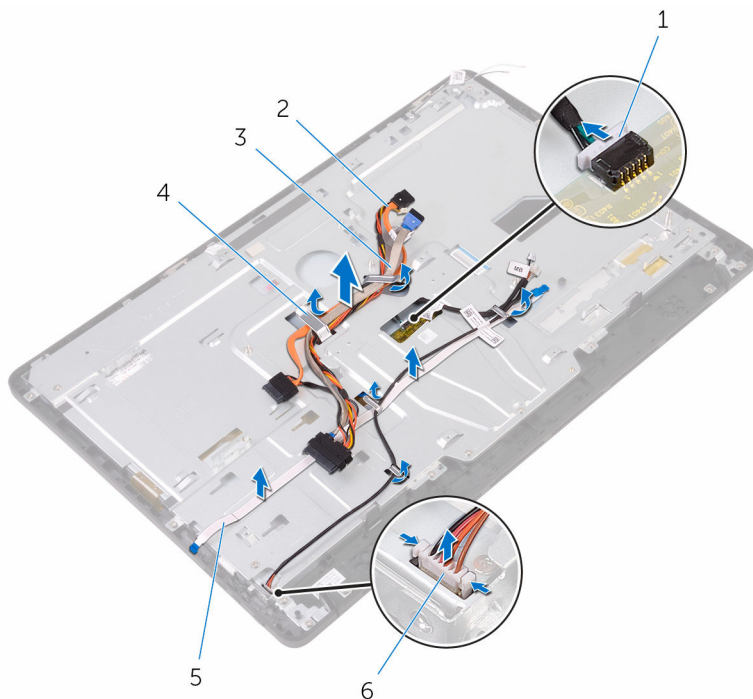

- | | | | |
|---|---|---|--|
| 1 | cavo della scheda dello schermo a sfioramento | 2 | cavo dati dell'unità ottica |
| 3 | cavo del disco rigido | 4 | guida di instradamento |
| 5 | cavo della scheda dei pulsanti di controllo | 6 | cavo di alimentazione del pannello dello schermo |

- 5** Rimuovere le viti che fissano la base del gruppo schermo al gruppo stesso.

6 Sbloccare la base del gruppo schermo dalle linguette sul gruppo stesso.

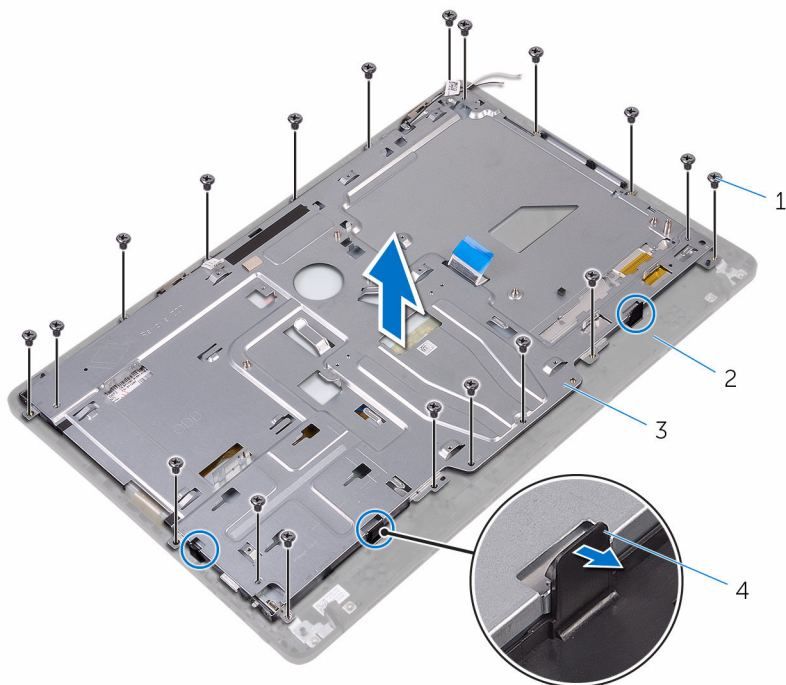

1 viti (19)

2 gruppo schermo

3 base del gruppo schermo

4 linguette (3)

7 Estrarre la base dal gruppo schermo corrispondente.

8 Rimuovere i [piedini in gomma](#).

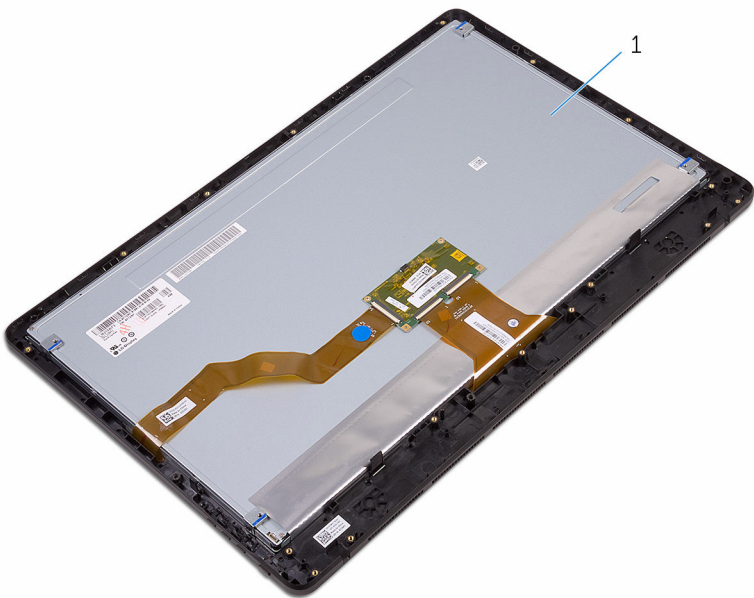

1 gruppo schermo

Ricollocamento del gruppo dello schermo

 **AVVERTENZA:** Prima di lavorare sui componenti interni del computer, leggere le informazioni sulla sicurezza fornite con il computer e seguire le procedure descritte in [Prima di effettuare interventi sul computer](#). Dopo aver completato il lavoro, seguire le istruzioni descritte in [Dopo aver effettuato interventi sul computer](#). Per maggiori informazioni sulle procedure di sicurezza consigliate, consultare l'home page sulla conformità alle normative all'indirizzo www.dell.com/regulatory_compliance.

Procedura

- 1 Ricollocare i [piedini in gomma](#).
- 2 Far scorrere le linguette sul gruppo schermo negli slot sulla base del gruppo stesso.
- 3 Ricollocare la base del gruppo schermo sul gruppo stesso.
- 4 Ricollocare le viti che fissano la base del gruppo schermo al gruppo stesso.
- 5 Instradare cavo dati dell'unità ottica, cavo della scheda a sfioramento, cavo della retroilluminazione dello schermo, cavi del disco rigido e cavo della scheda dei pulsanti di controllo attraverso le guide di instradamento sulla base del gruppo schermo.
- 6 Collegare il cavo della scheda dello schermo a sfioramento e il cavo di alimentazione del pannello dello schermo ai rispettivi connettori sulla base del gruppo schermo.
- 7 Allineare i fori delle viti sulla staffa per il montaggio VESA con quelli della base del gruppo schermo.
- 8 Ricollocare le viti che fissano la staffa per il montaggio VESA alla base del gruppo schermo.

Postrequisiti

- 1 Riposizionare la [scheda di sistema](#).
- 2 Ricollocare gli [altoparlanti](#).
- 3 Riposizionare il [dissipatore di calore](#).

- 4 Riposizionare la [ventola](#).
- 5 Ricollocare la [fotocamera](#).
- 6 Ricollocare il [microfono](#).
- 7 Ricollocare la [scheda dei pulsanti di controllo](#).
- 8 Ricollocare la [scheda per reti senza fili](#).
- 9 Ricollocare il [modulo di memoria](#).
- 10 Ricollocare la [protezione della scheda di sistema](#).
- 11 Seguire le procedure dal punto 3 al punto 6 in "[Ricollocamento del disco rigido](#)".
- 12 Riposizionare l'[unità ottica](#).
- 13 Ricollocare il [coperchio posteriore](#).
- 14 Ricollocare il [pedistallo](#).

Rimozione del cavo dello schermo



AVVERTENZA: Prima di lavorare sui componenti interni del computer, leggere le informazioni sulla sicurezza fornite con il computer e seguire le procedure descritte in [Prima di effettuare interventi sul computer](#). Dopo aver completato il lavoro, seguire le istruzioni descritte in [Dopo aver effettuato interventi sul computer](#). Per maggiori informazioni sulle procedure di sicurezza consigliate, consultare l'home page sulla conformità alle normative all'indirizzo www.dell.com/regulatory_compliance.

Prerequisiti

- 1 Rimuovere il [pedistallo](#).
- 2 Rimuovere il [coperchio posteriore](#).
- 3 Rimuovere l'[unità ottica](#).
- 4 Seguire la procedura dal punto 1 al punto 4 in "Rimozione del [disco rigido](#)".
- 5 Rimuovere la [protezione della scheda di sistema](#).
- 6 Rimuovere il [modulo di memoria](#).
- 7 Rimuovere la [scheda per reti senza fili](#).
- 8 Rimuovere la [scheda dei pulsanti di controllo](#).
- 9 Rimuovere il [microfono](#).
- 10 Rimuovere la [ventola](#).
- 11 Rimuovere il [dissipatore di calore](#).
- 12 Rimuovere gli [altoparlanti](#).
- 13 Rimuovere la [scheda di sistema](#).
- 14 Rimuovere il [gruppo schermo](#).

Procedura

- 1 Rimuovere il nastro che fissa il cavo dello schermo al gruppo dello schermo.
- 2 Fare pressione sui fermagli e scollegare il cavo dello schermo dal gruppo dello schermo.

3 Estrarre il cavo dello schermo dal gruppo dello schermo.

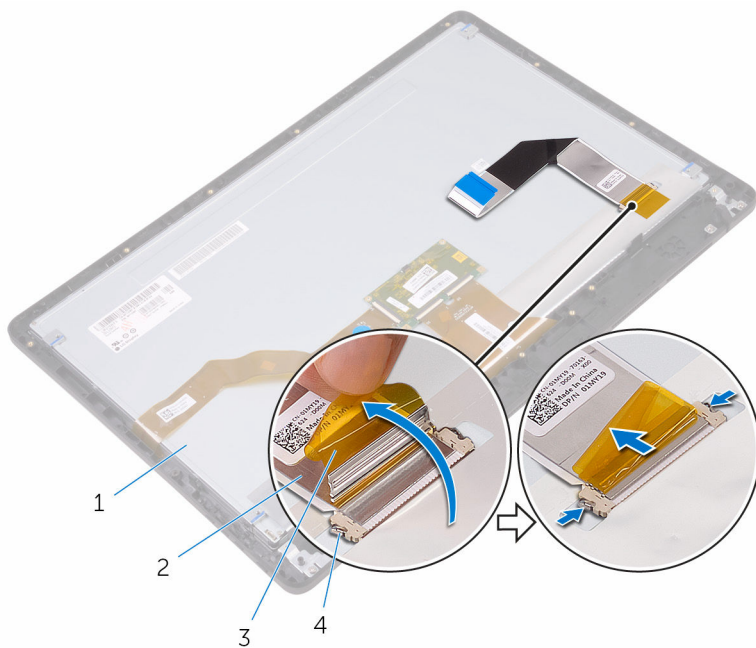

1 gruppo schermo

2 cavo dello schermo

3 nastro

4 fermagli (2)

Ricollocamento del cavo dello schermo

 **AVVERTENZA:** Prima di lavorare sui componenti interni del computer, leggere le informazioni sulla sicurezza fornite con il computer e seguire le procedure descritte in [Prima di effettuare interventi sul computer](#). Dopo aver completato il lavoro, seguire le istruzioni descritte in [Dopo aver effettuato interventi sul computer](#). Per maggiori informazioni sulle procedure di sicurezza consigliate, consultare l'home page sulla conformità alle normative all'indirizzo www.dell.com/regulatory_compliance.

Procedura

- 1 Collegare il cavo dello schermo al relativo gruppo e premere il dispositivo di chiusura per fissare il cavo.
- 2 Far aderire il nastro che fissa il cavo dello schermo al gruppo dello schermo.

Postrequisiti

- 1 Riposizionare il [gruppo dello schermo](#).
- 2 Riposizionare la [scheda di sistema](#).
- 3 Ricollocare gli [altoparlanti](#).
- 4 Riposizionare il [dissipatore di calore](#).
- 5 Riposizionare la [ventola](#).
- 6 Ricollocare il [microfono](#).
- 7 Ricollocare la [scheda dei pulsanti di controllo](#).
- 8 Ricollocare la [scheda per reti senza fili](#).
- 9 Ricollocare il [modulo di memoria](#).
- 10 Ricollocare la [protezione della scheda di sistema](#).
- 11 Seguire le procedure dal punto 3 al punto 6 in "[Ricollocamento del disco rigido](#)".
- 12 Riposizionare l'[unità ottica](#).
- 13 Ricollocare il [coperchio posteriore](#).
- 14 Ricollocare il [pedistallo](#).

Rimuovere il piedino in gomma

 **AVVERTENZA:** Prima di lavorare sui componenti interni del computer, leggere le informazioni sulla sicurezza fornite con il computer e seguire le procedure descritte in [Prima di effettuare interventi sul computer](#). Dopo aver completato il lavoro, seguire le istruzioni descritte in [Dopo aver effettuato interventi sul computer](#). Per maggiori informazioni sulle procedure di sicurezza consigliate, consultare l'home page sulla conformità alle normative all'indirizzo www.dell.com/regulatory_compliance.

Prerequisiti

- 1 Rimuovere il [pedistallo](#).
- 2 Rimuovere il [coperchio posteriore](#).
- 3 Rimuovere l'[unità ottica](#).
- 4 Seguire la procedura dal punto 1 al punto 4 in "Rimozione del [disco rigido](#)".
- 5 Rimuovere la [protezione della scheda di sistema](#).
- 6 Rimuovere il [modulo di memoria](#).
- 7 Rimuovere la [scheda per reti senza fili](#).
- 8 Rimuovere la [scheda dei pulsanti di controllo](#).
- 9 Rimuovere la [ventola](#).
- 10 Rimuovere il [dissipatore di calore](#).
- 11 Rimuovere gli [altoparlanti](#).
- 12 Rimuovere la [scheda di sistema](#).
- 13 Seguire le procedure dal punto 1 al punto 7 in "[Rimozione del gruppo schermo](#)".

Procedura

- 1 Rimuovere le viti che fissano i piedini di gomma alla cornice dello schermo.

2 Estrarre i piedini di gomma dalla cornice dello schermo.

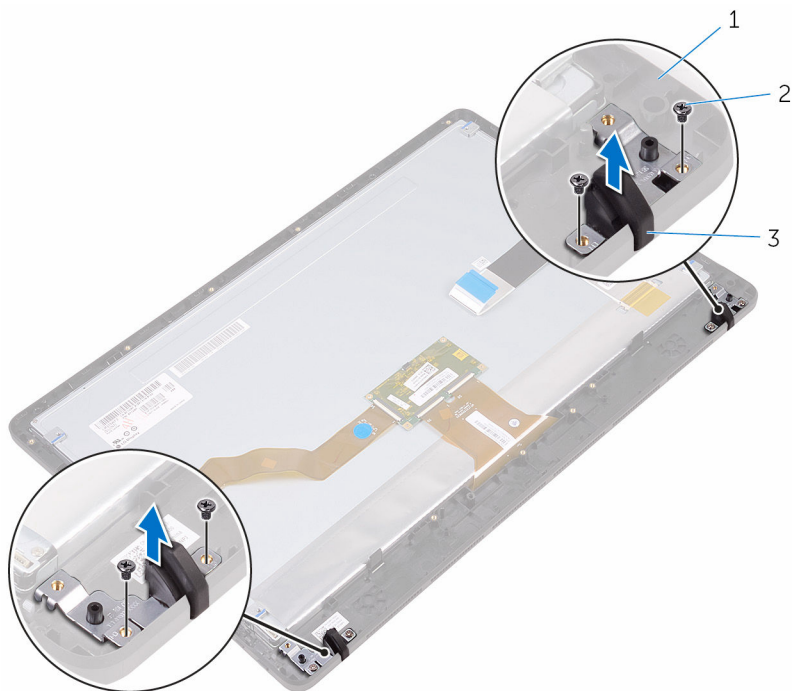

1 cornice dello schermo
3 piedini di gomma (2)

2 viti (4)

Ricollocamento del piedino in gomma

 **AVVERTENZA:** Prima di lavorare sui componenti interni del computer, leggere le informazioni sulla sicurezza fornite con il computer e seguire le procedure descritte in [Prima di effettuare interventi sul computer](#). Dopo aver completato il lavoro, seguire le istruzioni descritte in [Dopo aver effettuato interventi sul computer](#). Per maggiori informazioni sulle procedure di sicurezza consigliate, consultare l'home page sulla conformità alle normative all'indirizzo www.dell.com/regulatory_compliance.

Procedura

- 1 Allineare i fori delle viti sui piedini di gomma con i fori sulla cornice dello schermo.
- 2 Ricollocare le viti che fissano i piedini di gomma alla cornice dello schermo.

Postrequisiti

- 1 Seguire le procedure dal punto 2 al punto 8 in "[Ricollocamento del gruppo dello schermo](#)".
- 2 Riposizionare la [scheda di sistema](#).
- 3 Ricollocare gli [altoparlanti](#).
- 4 Riposizionare il [dissipatore di calore](#).
- 5 Riposizionare la [ventola](#).
- 6 Ricollocare la [scheda dei pulsanti di controllo](#).
- 7 Ricollocare la [scheda per reti senza fili](#).
- 8 Ricollocare il [modulo di memoria](#).
- 9 Ricollocare la [protezione della scheda di sistema](#).
- 10 Seguire le procedure dal punto 3 al punto 6 in "[Ricollocamento del disco rigido](#)".
- 11 Riposizionare l'[unità ottica](#).
- 12 Ricollocare il [coperchio posteriore](#).
- 13 Ricollocare il [piedistallo](#).

Programma di installazione del BIOS

Panoramica

 **ATTENZIONE:** A meno che non si abbiano le competenze di un utente esperto di computer, non modificare le impostazioni nel programma di installazione del BIOS. Alcune modifiche possono provocare il malfunzionamento del computer.

 **N.B.:** Prima di modificare il programma di installazione del BIOS, annotare le informazioni sulla relativa schermata per riferimento futuro.

Utilizzare il programma di installazione del BIOS per:

- Trovare le informazioni sull'hardware installato sul computer, come la quantità di RAM, le dimensioni del disco rigido e altro.
- Modificare le informazioni di configurazione del sistema.
- Impostare o modificare un'opzione selezionabile dall'utente, ad esempio la password utente, il tipo di disco rigido installato, abilitazione o disabilitazione delle periferiche di base e altro.

Inserimento del programma di installazione del BIOS

- 1 Accendere (o riavviare) il computer.
- 2 Durante il POST, quando viene visualizzato il logo DELL, attendere fino alla visualizzazione del prompt F2 , quindi premere immediatamente F2.

 **N.B.:** Il prompt F2 indica che la tastiera è stata inizializzata. Tale prompt può comparire molto rapidamente, prestare quindi estrema attenzione e premere F2. Se si preme F2 prima della comparsa del prompt, viene persa la pressione sul tasto. Se si attende troppo a lungo e compare il logo del sistema operativo, continuare ad attendere fino alla visualizzazione del desktop. Spegnere quindi il computer e riprovare.

Cancellazione delle password dimenticate



AVVERTENZA: Prima di lavorare sui componenti interni del computer, leggere le informazioni sulla sicurezza fornite con il computer e seguire le procedure descritte in [Prima di effettuare interventi sul computer](#). Dopo aver completato il lavoro, seguire le istruzioni descritte in [Dopo aver effettuato interventi sul computer](#). Per maggiori informazioni sulle procedure di sicurezza consigliate, consultare l'home page sulla conformità alle normative all'indirizzo www.dell.com/regulatory_compliance.

Prerequisiti

- 1 Rimuovere il [pedistallo](#).
- 2 Rimuovere il [coperchio posteriore](#).
- 3 Rimuovere la [protezione della scheda di sistema](#).

Procedura

- 1 Individuare il ponticello di reimpostazione password (PSWD) sulla scheda di sistema.
 -  **N.B.:** Per ulteriori informazioni sulla posizione del ponticello, consultare "[Componenti della scheda di sistema](#)".
- 2 Rimuovere la presa del ponticello dai piedini del ponticello della password.

- 3 Attendere 5 secondi, quindi ricollocare la presa del ponticello nella posizione originaria.

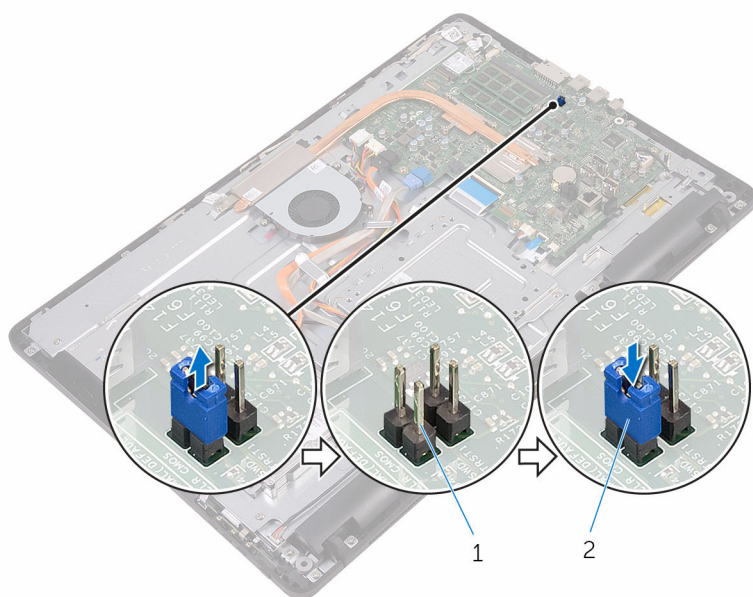

1 piedini del ponticello della password

2 presa del ponticello

Postrequisiti

- 1 Ricollocare la [protezione della scheda di sistema](#).
- 2 Ricollocare il [coperchio posteriore](#).
- 3 Ricollocare il [piedistallo](#).

Cancellazione delle impostazioni CMOS

⚠ AVVERTENZA: Prima di lavorare sui componenti interni del computer, leggere le informazioni sulla sicurezza fornite con il computer e seguire le procedure descritte in [Prima di effettuare interventi sul computer](#). Dopo aver completato il lavoro, seguire le istruzioni descritte in [Dopo aver effettuato interventi sul computer](#). Per maggiori informazioni sulle procedure di sicurezza consigliate, consultare l'home page sulla conformità alle normative all'indirizzo www.dell.com/regulatory_compliance.

Prerequisiti

- 1 Rimuovere il [pedistallo](#).
- 2 Rimuovere il [coperchio posteriore](#).
- 3 Rimuovere la [protezione della scheda di sistema](#).

Procedura

- 1 Individuare il ponticello di reimpostazione CMOS (RTCRST) sulla scheda di sistema.
 -  **N.B.:** Per ulteriori informazioni sulla posizione del ponticello, consultare "[Componenti della scheda di sistema](#)".
- 2 Rimuovere la presa del ponticello dai piedini del ponticello della password e collegarla ai piedini del ponticello CMOS.

- 3 Attendere 5 secondi, quindi ricollocare la presa del ponticello nella posizione originaria.

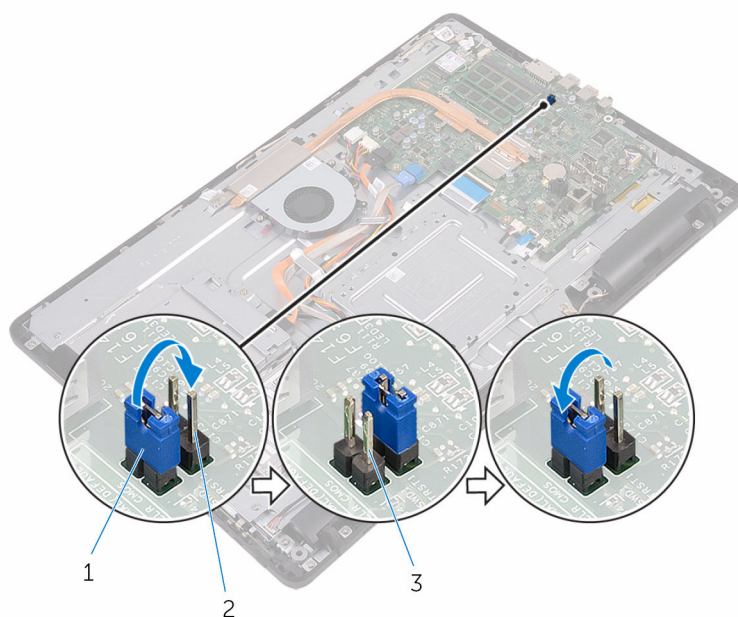

- 1 presa del ponticello
- 2 piedini del ponticello CMOS
- 3 piedini del ponticello della password

Postrequisiti

- 1 Ricollocare la [protezione della scheda di sistema](#).
- 2 Ricollocare il [coperchio posteriore](#).
- 3 Ricollocare il [piedistallo](#).

Aggiornamento del BIOS

Potrebbe essere necessario aggiornare il BIOS quando è disponibile un aggiornamento oppure dopo aver ricollocato la scheda di sistema.

- 1 Accendere il computer.
- 2 Accedere al sito Web www.dell.com/support.
- 3 Fare clic su o toccare **Supporto prodotto**, immettere il Numero di Servizio del computer e fare clic su o toccare **Invia**.
 **N.B.:** Se non si dispone del Numero di Servizio, utilizzare la funzione di rilevamento automatico o ricercare manualmente il modello del computer.
- 4 Fare clic su o toccare **Driver e download** → **Provvederò da solo**.
- 5 Selezionare il sistema operativo installato nel computer.
- 6 Scorrere la pagina fino in fondo ed espandere **BIOS**.
- 7 Fare clic su o toccare **Scarica file** per scaricare la versione più recente del BIOS del computer.
- 8 Al termine del download, accedere alla cartella in cui è stato salvato il file di aggiornamento del BIOS.
- 9 Fare doppio clic o effettuare un doppio tocco sull'icona del file di aggiornamento del BIOS e seguire le istruzioni sullo schermo.

Tecnologia e componenti

Audio

Inspiron 22-3265 viene fornito con Realtek ALC3661 Waves con MaxxAudio Pro, l'utilità che consente di regolare le diverse impostazioni audio.

 **N.B.:** I driver audio sono già installati quando si riceve il computer.

Download del driver audio

- 1 Accendere il computer.
- 2 Accedere al sito Web www.dell.com/support.
- 3 Fare clic su o toccare **Supporto prodotto**, immettere il Numero di Servizio del computer e fare clic su o toccare **Invia**.



N.B.: Se non si dispone del Numero di Servizio, utilizzare la funzione di rilevamento automatico o ricercare manualmente il modello del computer.

- 4 Fare clic su o toccare **Driver e download** → **Provvederò da solo**.
- 5 Scorrere la pagina verso il basso ed espandere **Audio**.
- 6 Fare clic su o toccare **Download** per scaricare il driver audio.
- 7 Salvare il file e, al completamento del download, selezionare la cartella in cui è stato salvato il file del driver audio.
- 8 Fare doppio clic o effettuare un doppio tocco sull'icona del file del driver audio e seguire le istruzioni sullo schermo per installare il driver.

Identificazione del controller audio

- 1 Sulla barra delle applicazioni, fare clic su o toccare la casella di ricerca, quindi digitare *Device Manager*.
- 2 Fare clic su o toccare **Gestione dispositivi**.
Viene visualizzata la finestra **Gestione dispositivi**.

- 3 Espandere **Controller audio, video e di gioco** per visualizzare il controller audio.

Prima dell'installazione

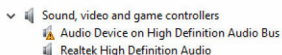

Dopo l'installazione

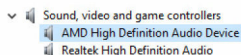

Modifica delle impostazioni audio

- 1 Sulla barra delle applicazioni, fare clic su o toccare la casella di ricerca, quindi digitare **Dell Audio**.
- 2 Fare clic su o toccare **Audio Dell** e modificare le impostazioni audio come richiesto.

Fotocamera

Inspiron 22-3265 viene fornito con una fotocamera da 0,92 megapixel ad alta velocità integrata con una risoluzione HD massima di 1280 x 720 a 30 fps.

 **N.B.:** Nell'eventualità in cui si verificano problemi con i microfoni integrati, è necessario sostituire il modulo della fotocamera.

Identificazione della webcam in Gestione dispositivi

- 1 Sulla barra delle applicazioni, fare clic su o toccare la casella di ricerca, quindi digitare **Device Manager**.
- 2 Fare clic su o toccare **Gestione dispositivi**.
Viene visualizzata la finestra **Gestione dispositivi**.
- 3 Espandere **Dispositivi di imaging**.

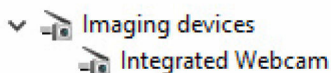

Avviare l'applicazione della fotocamera

- 1 Sulla barra delle applicazioni, fare clic su o toccare la casella di ricerca, quindi digitare **Camera**.

- 2 Fare clic su o toccare **Fotocamera**.

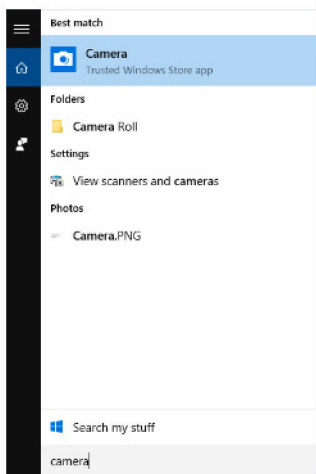

Come ottenere Dell Webcam Central

Insieme al computer viene fornito un CD che contiene il software Dell Webcam Central. Se non si dispone del software, è possibile scaricarlo effettuando la registrazione a Il mio account sul sito Web di Dell.

 **N.B.:** Dell Webcam Central non è disponibile per il download dal sito Web di assistenza o tramite il Resource CD.

Schermo

Inspiron 22-3265 viene fornito con le seguenti opzioni di visualizzazione:

- FHD da 21,5 pollici + schermo a sfioramento con risoluzione 1920 x 1080
- FHD da 21,5 pollici + schermo non a sfioramento con risoluzione 1920 x 1080

Regolazione della luminosità

- 1 Fare clic con il pulsante destro del mouse o premere sul desktop e selezionare **Impostazioni schermo**.

- 2 Trascinare o scorrere il dispositivo di scorrimento **Regolazione del livello di luminosità** per regolare la luminosità.

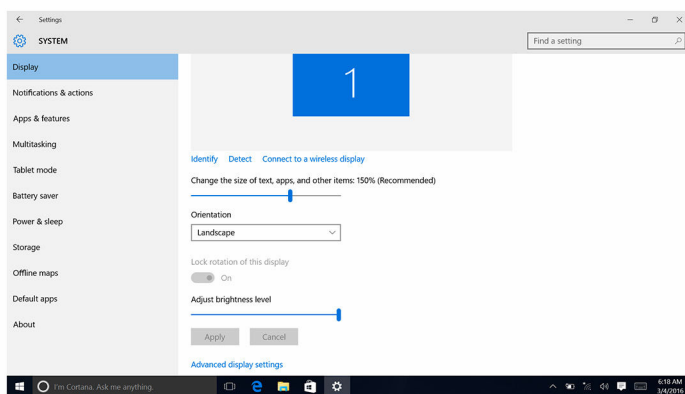

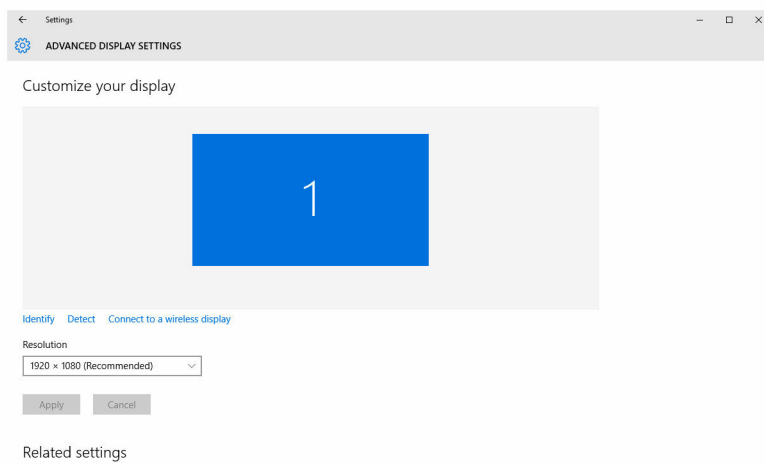

Modifica della risoluzione dello schermo

- 1 Fare clic con il pulsante destro del mouse o premere sul desktop e selezionare **Impostazioni schermo**.
- 2 Fare clic su o toccare **Impostazioni schermo avanzate**.
- 3 Selezionare la risoluzione desiderata dall'elenco a discesa.
- 4 Fare clic su o toccare **Applica**.



Pulizia dello schermo

-  **ATTENZIONE:** Non utilizzare sostanze come alcol, prodotti chimici o detersivi domestici per la pulizia dello schermo.
 -  **ATTENZIONE:** Per evitare di danneggiare lo schermo, non esercitare forza durante la pulizia e asciugare il liquido rimanente dopo la pulizia.
 -  **N.B.:** Un kit di pulizia commerciale dello schermo deve essere utilizzato per la pulizia. Se non è disponibile, utilizzare un panno in microfibra morbido e inumidito vaporizzato con acqua distillata.
- 1 Spegnerne computer e schermo prima di eseguire operazioni di pulizia.
 - 2 Pulire delicatamente lo schermo con movimenti circolari per rimuovere eventuali particelle di polvere o sporco.
 - 3 Lasciare che lo schermo si asciughi completamente prima di accenderlo.

HDMI

Inspiron 22-3265 supporta la connessione HDMI a una TV o a un altro dispositivo con ingresso HDMI. Fornisce output video e audio. La porta HDMI si trova sul retro del computer.

-  **N.B.:** È necessario utilizzare convertitori adeguati (venduti separatamente) per il collegamento di dispositivi DVI e DisplayPort standard.

Connessione ai dispositivi di visualizzazione esterni

- 1 Collegare il cavo HDMI al computer e al dispositivo di visualizzazione esterno.
- 2 Premere il pulsante ON/OFF sul lato destro del computer per cambiare le modalità di visualizzazione.

Grafica

Inspiron 22-3265 viene fornito con il controller video AMD Radeon R5 A330.

Download del driver grafico

- 1 Accendere il computer.
- 2 Accedere al sito Web www.dell.com/support.

- 3 Fare clic su o toccare **Supporto prodotto**, immettere il Numero di Servizio del computer e fare clic su o toccare **Invia**.
 **N.B.:** Se non si dispone del Numero di Servizio, utilizzare la funzione di rilevamento automatico o ricercare manualmente il modello del computer.
- 4 Fare clic su o toccare **Driver e download** → **Provvederò da solo**.
- 5 Scorrere la pagina verso il basso ed espandere **Video**.
- 6 Fare clic su o toccare **Download** per scaricare il driver grafico del computer in uso.
- 7 Salvare il file e, al completamento del download, selezionare la cartella in cui è stato salvato il file del driver grafico.
- 8 Fare doppio clic su o effettuare un doppio tocco sull'icona del driver grafico e seguire le istruzioni sullo schermo per installare il driver.

Identificazione della scheda video

- 1 Sulla barra delle applicazioni, fare clic su o toccare la casella di ricerca, quindi digitare *Device Manager*.
- 2 Fare clic su o toccare **Gestione dispositivi**.
Viene visualizzata la finestra **Gestione dispositivi**.
- 3 Espandere **Schede video**.



Modifica dello schermo e del Pannello di controllo grafico

- 1 Fare clic con il pulsante destro del mouse sul desktop per accedere a **Impostazioni AMD Radeon** e avviare il **Pannello di controllo grafico AMD**.



- 2 Fare clic su o toccare **Schermo**.

3 Modificare le impostazioni dello schermo, come richiesto.

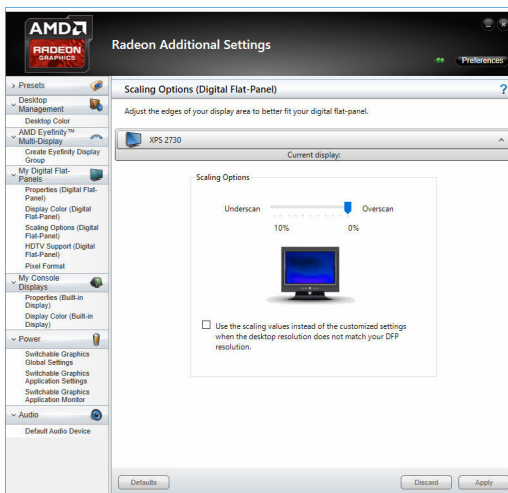
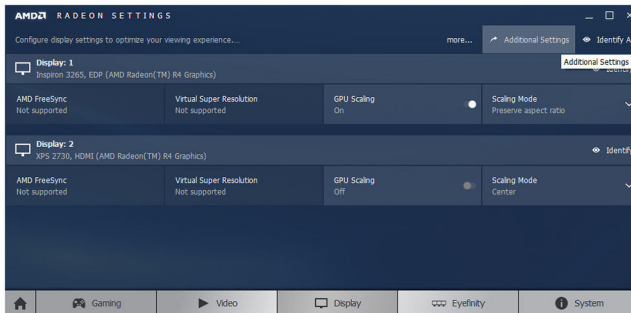

Intel WiDi

La funzione dello schermo senza fili consente di condividere lo schermo del computer con una TV compatibile senza l'uso di cavi. È necessario collegare un adattatore dello schermo senza fili alla TV prima di impostare tale schermo. Per verificare se la TV supporta questa funzione, consultare la documentazione fornita con la TV.

La tabella che segue riporta i requisiti di sistema fondamentali per uno schermo senza fili.

Processore	Intel core i3/i5/i7 di seconda generazione
Video Controller	Intel HD Graphics
scheda WLAN	Intel 2230 o 6150
Sistema operativo	Windows 7 o versione successiva
Driver	Scaricare e installare il driver più recente per "Gestione connessioni Intel Wireless Display" disponibile alla pagina www.dell.com/support

Download dell'applicazione WiDi

- 1 Accendere il computer.
- 2 Accedere al sito Web www.dell.com/support.
- 3 Fare clic su o toccare **Supporto prodotto**, immettere il Numero di Servizio del computer e fare clic su o toccare **Invia**.
 -  **N.B.:** Se non si dispone del Numero di Servizio, utilizzare la funzione di rilevamento automatico o ricercare manualmente il modello del computer.
- 4 Fare clic su o toccare **Driver e download** → **Provvederò da solo**.
- 5 Scorrere la pagina verso il basso ed espandere **Video**.
- 6 Fare clic su o toccare **Download** per scaricare l'applicazione Intel WiDi per il computer.
- 7 Al termine del download, selezionare la cartella in cui è stato salvato il file.
- 8 Fare doppio clic o effettuare un doppio tocco sull'icona del file applicativo e seguire le istruzioni visualizzate sullo schermo per installare l'applicazione.

Impostazione dello schermo senza fili

- 1 Accendere il computer.
 -  **N.B.:** Accertarsi che il Wi-Fi sia attivato.
- 2 Collegare l'adattatore dello schermo senza fili alla TV.
- 3 Accendere la TV e l'adattatore dello schermo senza fili.
- 4 Selezionare la sorgente video appropriata per la TV, come HDMI1, HDMI2 o S-Video.

- 5 Fare doppio clic o effettuare un doppio tocco sull'icona Intel Wireless Display sul desktop.
Viene visualizzata la finestra **Intel Wireless Display**.
- 6 Fare clic su o toccare **Scansiona per gli schermi disponibili**.
- 7 Selezionare l'adattatore dello schermo senza fili dall'elenco **Schermi senza fili rilevati**.
- 8 Inserire il codice di sicurezza visualizzato sul televisore.

USB

Inspiron 22-3265 viene fornito con le seguenti porte USB:

Porte	Posizione
Porte USB 2.0 (2)	Lato posteriore
Porte USB 3.0 (2)	Lato sinistro

 **N.B.:** USB 3.0 richiede che il driver venga installato prima di poter rilevare eventuali dispositivi USB.

Download del driver USB 3.0

- 1 Accendere il computer.
- 2 Accedere al sito Web www.dell.com/support.
- 3 Fare clic su o toccare **Supporto prodotto**, immettere il Numero di Servizio del computer e fare clic su o toccare **Invia**.

 **N.B.:** Se non si dispone del Numero di Servizio, utilizzare la funzione di rilevamento automatico o ricercare manualmente il modello del computer.
- 4 Fare clic su o toccare **Driver e download** → **Provvederò da solo**.
- 5 Scorrere la pagina verso il basso ed espandere **Chipset**.
- 6 Fare clic su o toccare **Download** per scaricare il driver USB 3.0.
- 7 Al termine del download, accedere alla cartella in cui è stato salvato il file del driver USB 3.0.
- 8 Fare doppio clic o effettuare un doppio tocco sull'icona del file del driver USB 3.0 e seguire le istruzioni visualizzate sullo schermo.

Attivazione o disattivazione dell'USB nel programma di installazione del BIOS

- 1 Accendere o riavviare il computer.
- 2 Per accedere al programma di installazione del BIOS, premere F2 quando viene visualizzato il logo DELL sullo schermo.
Viene visualizzato il programma di installazione del BIOS.
- 3 Nel riquadro di sinistra, selezionare **Settings (Impostazioni)** → **System Configuration (Configurazione sistema)** → **USB Configuration (Configurazione USB)**.
La configurazione USB viene visualizzata nel riquadro di destra.
- 4 Selezionare o deselezionare la casella di controllo **Enable External USB Port (Abilita porta USB esterna)** per attivare o disattivare la porta USB.
- 5 Salvare le impostazioni del programma di installazione del BIOS e uscire dal programma.

Risoluzione dei problemi di avvio causati da emulazione USB

A volte, il computer non consente l'avvio del sistema operativo se dispositivi USB sono collegati al computer durante l'avvio. Ciò si verifica perché il computer è alla ricerca di file avviabili nei dispositivi USB. Seguire i passaggi descritti di seguito per risolvere tali problemi di avvio:

- 1 Accendere o riavviare il computer.
- 2 Per accedere al programma di installazione del BIOS, premere F2 quando viene visualizzato il logo DELL sullo schermo.
- 3 Nel riquadro di sinistra, selezionare **Settings (Impostazioni)** → **System Configuration (Configurazione sistema)** → **USB Configuration (Configurazione USB)**.
La configurazione USB viene visualizzata nel riquadro di destra.
- 4 Selezionare o deselezionare la casella di controllo **Enable Boot Support (Abilita supporto avvio)** per abilitare o disabilitare la porta USB.
- 5 Salvare le impostazioni e uscire.

Connessione di rete senza fili

Inspiron 22-3265 viene fornito con le seguenti impostazioni:

- Wi-Fi 802.11 ac

- Wi-Fi 802.11 b/g/n

Attivare o disattivare la connessione di rete senza fili

 **N.B.:** Non è presente alcun interruttore fisico per attivare o disattivare il Wi-Fi. Ciò deve essere effettuato tramite le impostazioni del computer.

- 1 Per accedere al Centro operativo, scorrere il dito dal bordo destro dello schermo, oppure fare clic su o toccare l'icona **Centro operativo** sulla barra delle applicazioni.
- 2 Fare clic su o toccare **Rete senza fili** per attivare o disattivare la rete senza fili.

Download del driver Wi-Fi

- 1 Accendere il computer.
- 2 Accedere al sito Web www.dell.com/support.
- 3 Fare clic su o toccare **Supporto prodotto**, immettere il Numero di Servizio del computer e fare clic su o toccare **Invia**.

 **N.B.:** Se non si dispone del Numero di Servizio, utilizzare la funzione di rilevamento automatico o ricercare manualmente il modello del computer.

- 4 Fare clic su o toccare **Driver e Download** → **Provvederò da solo**.
- 5 Scorrere la pagina verso il basso ed espandere **Rete**.
- 6 Fare clic su o toccare **Download** per scaricare il driver Wi-Fi per il computer.
- 7 Al termine del download, accedere alla cartella in cui è stato salvato il file del driver Wi-Fi.
- 8 Fare doppio clic su o effettuare un doppio tocco sull'icona del file del driver e seguire le istruzioni visualizzate sullo schermo.

Configurazione del Wi-Fi

- 1 Attivare il Wi-Fi. Per ulteriori informazioni, consultare [Attivazione/disattivazione Wi-Fi](#).
- 2 Per accedere al Centro operativo, scorrere il dito dal bordo destro dello schermo oppure fare clic su o toccare l'icona **Centro operativo** sulla barra delle applicazioni.
- 3 Fare clic o toccare **Wi-Fi**, quindi fare clic su o toccare **Vai alle impostazioni**. Viene visualizzato un elenco delle reti disponibili.

4 Selezionare la rete e fare clic su o toccare **Connetti**.

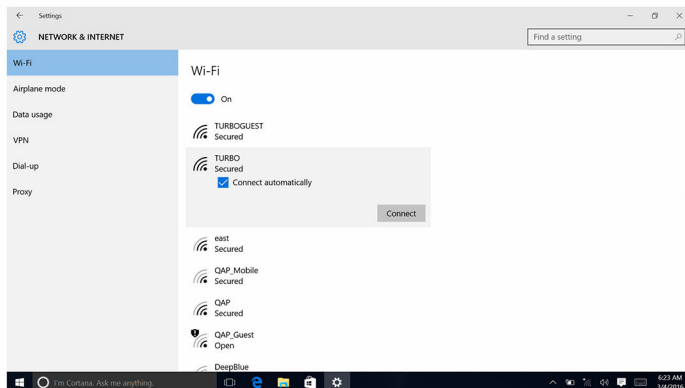

 **N.B.:** Digitare la chiave di protezione di rete, se richiesto.

Bluetooth

Inspiron 22-3265 viene fornito con Bluetooth 4.0.

Attivazione/disattivazione Bluetooth

 **N.B.:** Non esiste alcun interruttore fisico per attivare o disattivare il Bluetooth. Questa operazione deve essere eseguita dalle impostazioni del computer.

- 1 Per accedere al Centro operativo, scorrere il dito dal bordo destro dello schermo, oppure fare clic su o toccare l'icona **Centro operativo** sulla barra delle applicazioni.
- 2 Fare clic su o toccare **Bluetooth** per attivare o disattivare il Bluetooth.

Associazione con dispositivi abilitati al Bluetooth

- 1 Attivare il Bluetooth. Per ulteriori informazioni, consultare [Attivazione/disattivazione Bluetooth](#).
- 2 Per accedere al Centro operativo, scorrere il dito dal bordo destro dello schermo, oppure fare clic su o toccare l'icona **Centro operativo** sulla barra delle applicazioni.
- 3 Fare clic o toccare **Bluetooth**, quindi fare clic su o toccare **Vai alle impostazioni**.
- 4 Selezionare il dispositivo Bluetooth desiderato.

- 5 Fare clic su o toccare **Associa** per associare i dispositivi Bluetooth.

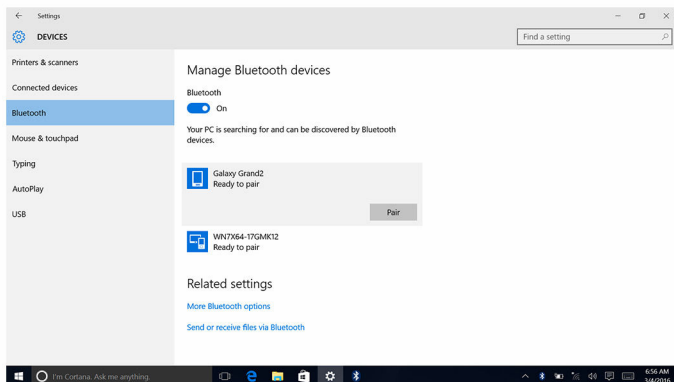

- 6 Fare clic su o toccare **Sì** per confermare i codici su entrambi i dispositivi.

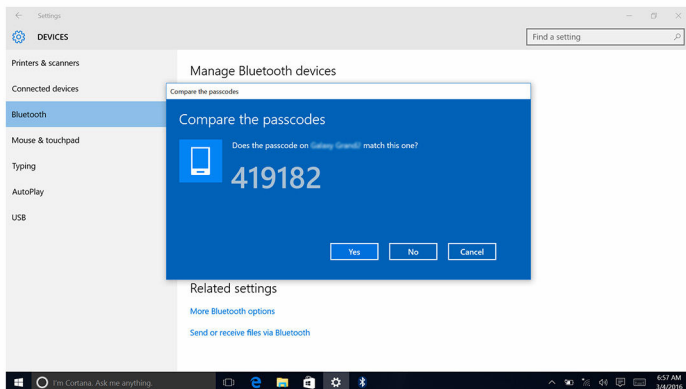

Rimozione del dispositivo Bluetooth

- 1 Per accedere al Centro operativo, scorrere il dito dal bordo destro dello schermo, oppure fare clic su o toccare l'icona **Centro operativo** sulla barra delle applicazioni.
- 2 Fare clic o toccare **Bluetooth**, quindi fare clic su o toccare **Vai alle impostazioni**.

- 3 Fare clic su o toccare il dispositivo che si desidera rimuovere, quindi fare clic su o toccare **Rimuovi dispositivo**.

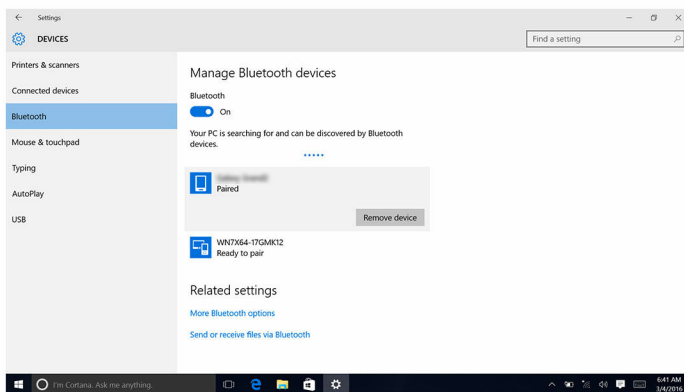

Trasferimento di file tra i dispositivi tramite Bluetooth

- 1 Per accedere al Centro operativo, scorrere il dito dal bordo destro dello schermo, oppure fare clic su o toccare l'icona **Centro operativo** sulla barra delle applicazioni.
- 2 Fare clic su o toccare **Bluetooth**, quindi fare clic su o toccare **Vai alle impostazioni**.
- 3 Selezionare il dispositivo Bluetooth.
- 4 Fare clic su o toccare **Inviare o ricevere file tramite Bluetooth**.
- 5 Nella finestra **Trasferimento file mediante Bluetooth**, fare clic su o toccare **Invia file** e selezionare il file desiderato.

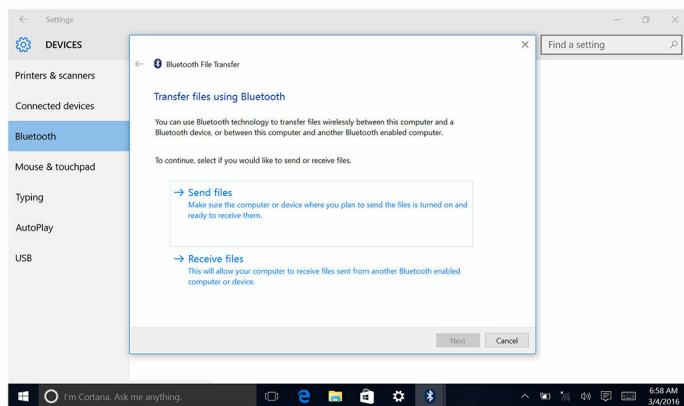

Disco rigido

La seguente tabella visualizza le opzioni del disco rigido disponibili su Inspiron 22–3265.

Opzioni	Dimensioni:
HDD	Unità da 2,5 pollici

Identificazione del disco rigido.

- 1 Sulla barra delle applicazioni, fare clic su o toccare la casella di ricerca, quindi digitare *Device Manager*.
- 2 Fare clic su o toccare **Gestione dispositivi**.
Viene visualizzata la finestra **Gestione dispositivi**.
- 3 Espandere le **Unità disco**.

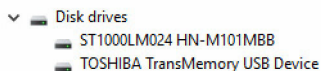

Identificazione del disco rigido nel programma di installazione del BIOS

- 1 Accendere o riavviare il computer.
- 2 Per accedere al programma di installazione del BIOS, premere F2 quando viene visualizzato il logo DELL sullo schermo.
In **System Information (informazioni di sistema)** nel gruppo **General (Generale)** viene visualizzato un elenco di dischi rigidi.

Letture di schede multimediali

Inspiron 22–3265 dispone di uno slot per schede SD posizionato sul lato sinistro del computer.

Scaricare il driver del lettore di schede multimediali

- 1 Accendere il computer.
- 2 Accedere al sito Web www.dell.com/support.

- 3 Fare clic su o toccare **Supporto prodotto**, immettere il Numero di Servizio del computer e fare clic su o toccare **Invia**.
 **N.B.:** Se non si dispone del Numero di Servizio, utilizzare la funzione di rilevamento automatico o ricercare manualmente il modello del computer.
- 4 Fare clic su o toccare **Driver e download** → **Provvederò da solo**.
- 5 Scorrere la pagina verso il basso ed espandere **Chipset**.
- 6 Fare clic su o toccare **Download** per scaricare il driver del lettore di schede multimediali per il computer.
- 7 Al termine del download, accedere alla cartella in cui è stato salvato il file del driver del lettore di schede multimediali.
- 8 Fare doppio clic o effettuare un doppio tocco sull'icona del file del driver del lettore schede e seguire le istruzioni visualizzate sullo schermo.

Sfogliare una scheda multimediale

- 1 Inserire la scheda multimediali con i contatti metallici rivolti verso il basso. La scheda verrà riprodotto automaticamente e viene visualizzata una notifica sullo schermo.
- 2 Seguire le istruzioni sulla schermata.

Adattatore di alimentazione

Inspiron 22-3265 viene fornito con un adattatore di alimentazione da 65 W o 90 W.

 **AVVERTENZA:** Quando si scollega il cavo dell'adattatore di alimentazione dal computer, afferrare il connettore e non il cavo. Quando si scollega il cavo, mantenerlo correttamente allineato per evitare di piegare i piedini dei connettori. Quando invece lo si collega, accertarsi che la porta e il connettore siano orientati e allineati correttamente.

 **AVVERTENZA:** L'adattatore di alimentazione è compatibile con le prese elettriche di tutto il mondo. I connettori di alimentazione e le prese multiple variano in base al paese. L'utilizzo di un cavo incompatibile o non correttamente collegato alla presa multipla o alla presa elettrica potrebbe provocare incendi o il danneggiamento dell'apparecchiatura.

Chipset

Il chipset è virtualmente diviso in due sezioni: Northbridge e Southbridge. Tutti i componenti del computer comunicano con la CPU tramite il chipset. Inspiron 22-3265 viene fornito con il chipset integrato nel processore.

Download del driver del chipset

- 1 Accendere il computer.
- 2 Accedere al sito Web www.dell.com/support.
- 3 Fare clic su o toccare **Supporto prodotto**, immettere il Numero di Servizio del computer e fare clic su o toccare **Invia**.
 **N.B.:** Se non si dispone del Numero di Servizio, utilizzare la funzione di rilevamento automatico o ricercare manualmente il modello del computer.
- 4 Fare clic su o toccare **Driver e download** → **Provvederò da solo**.
- 5 Scorrere la pagina verso il basso ed espandere **Chipset**.
- 6 Fare clic su o toccare **Download** per scaricare il driver del chipset del computer.
- 7 Al termine del download, accedere alla cartella in cui è stato salvato il file del driver del chipset.
- 8 Fare doppio clic su o effettuare un doppio tocco sull'icona del file del driver del chipset e seguire le istruzioni sullo schermo.

Identificazione del chipset

- 1 Sulla barra delle applicazioni, fare clic su o toccare la casella di ricerca, quindi digitare *Device Manager*.
- 2 Fare clic su o toccare **Gestione dispositivi**.
Viene visualizzata la finestra **Gestione dispositivi**.

3 Espandere i **Dispositivi di sistema**.

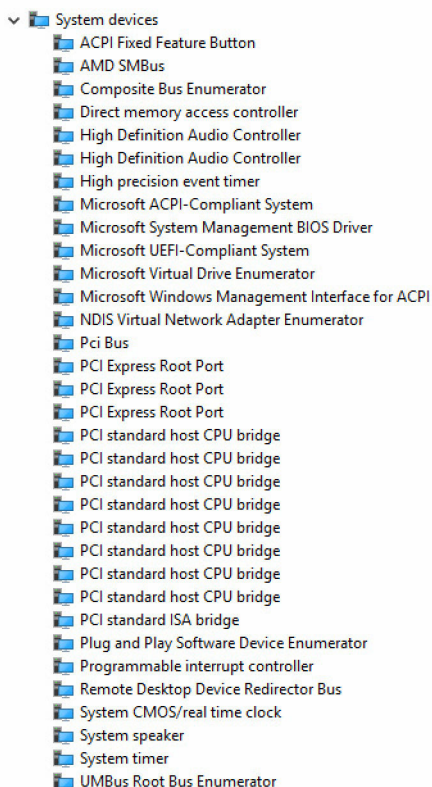

Memoria

Inspiron 22-3265 dispone di due slot SODIMM (RAM) a cui è possibile accedere rimuovendo il coperchio posteriore. Le configurazioni di memoria supportate sono 2 GB, 4 GB, 6 GB, 8 GB, 10 GB, 12 GB e 16 GB.

Controllo della memoria di sistema in Windows

- 1 Fare clic su o toccare **Start** .
- 2 Selezionare **Impostazioni** .
- 3 Fare clic su o toccare **Sistema** → **Informazioni su**.

Verifica della memoria di sistema nel programma di installazione del BIOS

- 1 Accendere o riavviare il computer.
- 2 Per accedere al programma di installazione del BIOS, premere F2 quando viene visualizzato il logo DELL sullo schermo.
- 3 Nel riquadro di sinistra, selezionare **Settings (Impostazioni)** → **General (Generale)** → **System Information (Informazioni di sistema)**.
Le informazioni di memoria vengono visualizzate nel riquadro di destra.

Esecuzione di test di memoria con l'utilizzo di ePSA

- 1 Accendere o riavviare il computer.
- 2 Premere F12 quando viene visualizzato il logo Dell sullo schermo per accedere al menu di avvio.
- 3 Utilizzare i tasti di direzione per evidenziare l'opzione del menu **Diagnostica** e premere **Invio**.
- 4 Seguire le istruzioni sullo schermo per completare l'Enhanced Pre-Boot System Assessment (ePSA).



N.B.: Se viene visualizzato il logo del sistema operativo, attendere la visualizzazione del desktop. Spegnerne il computer e riprovare.

Processori

Inspiron 22-3265 viene spedito con i seguenti processori:

- AMD A8-7410
- AMD A6-7310
- AMD E2-7110

Identificazione dei processori in Windows

- 1 Sulla barra delle applicazioni, fare clic su o toccare la casella di ricerca, quindi digitare *Device Manager*.
- 2 Fare clic su o toccare **Gestione dispositivi**.
Viene visualizzata la finestra **Gestione dispositivi**.

3 Espandere i **Processori**.

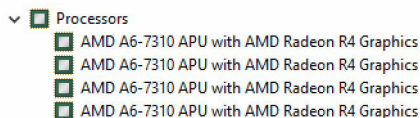

Verifica dell'utilizzo del processore in Gestione attività

- 1 Fare clic con il pulsante destro del mouse o effettuare un doppio tocco sulla barra delle applicazioni.
- 2 Fare clic su o toccare **Gestione attività**.
Viene visualizzata la finestra **Gestione attività**.
- 3 Fare clic su o toccare la scheda **Prestazioni** per visualizzare i dettagli delle prestazioni del processore.

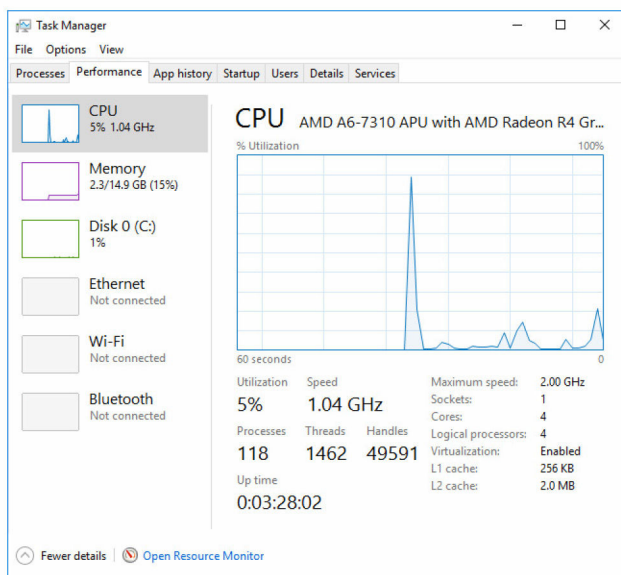

Sistema operativo

Inspiron 22-3265 viene fornito con Windows 10 già installato.

Posizione del Numero di servizio

Il Numero di servizio è un identificatore alfanumerico univoco che consente ai tecnici dell'assistenza di Dell di identificare i componenti hardware del computer e accedere alle informazioni sulla garanzia.

Driver del dispositivo

DPTF (Piattaforma dinamica e struttura termica) Intel

In Gestione periferiche, verificare che DPTF sia installato. Installare gli aggiornamenti del driver dal sito Web www.dell.com/support.

- Intel(R) Dynamic Platform and Thermal Framework
 - Intel(R) Dynamic Platform and Thermal Framework Generic Participant
 - Intel(R) Dynamic Platform and Thermal Framework Generic Participant
 - Intel(R) Dynamic Platform and Thermal Framework Manager
 - Intel(R) Dynamic Platform and Thermal Framework Memory Participant
 - Intel(R) Dynamic Platform and Thermal Framework Processor Participant

Utilità di installazione del software per chipset di Intel

In Gestione dispositivi, verificare che il driver del chipset sia installato, quindi installare gli aggiornamenti del driver dal sito Web www.dell.com/support.

- ▼ System devices
 - ACPI Fixed Feature Button
 - AMD SMBus
 - Composite Bus Enumerator
 - Direct memory access controller
 - High Definition Audio Controller
 - High Definition Audio Controller
 - High precision event timer
 - Microsoft ACPI-Compliant System
 - Microsoft System Management BIOS Driver
 - Microsoft UEFI-Compliant System
 - Microsoft Virtual Drive Enumerator
 - Microsoft Windows Management Interface for ACPI
 - NDIS Virtual Network Adapter Enumerator
 - Pci Bus
 - PCI Express Root Port
 - PCI Express Root Port
 - PCI Express Root Port
 - PCI standard host CPU bridge
 - PCI standard host CPU bridge
 - PCI standard host CPU bridge
 - PCI standard host CPU bridge
 - PCI standard host CPU bridge
 - PCI standard host CPU bridge
 - PCI standard host CPU bridge
 - PCI standard host CPU bridge
 - PCI standard host CPU bridge
 - PCI standard host CPU bridge
 - PCI standard ISA bridge
 - Plug and Play Software Device Enumerator
 - Programmable interrupt controller
 - Remote Desktop Device Redirector Bus
 - System CMOS/real time clock
 - System speaker
 - System timer
 - UMBus Root Bus Enumerator









Grafica



In Gestione dispositivi, verificare che il driver video sia installato, quindi installare gli aggiornamenti del driver video dal sito Web www.dell.com/support.









































- ▼ Display adapters
 - AMD Radeon (TM) R5 A330
 - AMD Radeon(TM) R4 Graphics

Driver seriale I/O Intel

In Gestione dispositivi, verificare che il driver Intel I/O seriale sia installato. Installare gli aggiornamenti del driver dal sito Web www.dell.com/support.

- ▼  Human Interface Devices
 -  HID-compliant consumer control device
 -  HID-compliant consumer control device
 -  HID-compliant system controller
 -  HID-compliant touch screen
 -  USB Input Device
 -  USB Input Device
 -  USB Input Device
 -  USB Input Device

- ▼  Mice and other pointing devices
 -  HID-compliant mouse

- ▼  System devices
 -  ACPI Fixed Feature Button
 -  AMD SMBus
 -  Composite Bus Enumerator
 -  Direct memory access controller
 -  High Definition Audio Controller
 -  High Definition Audio Controller
 -  High precision event timer
 -  Microsoft ACPI-Compliant System
 -  Microsoft System Management BIOS Driver
 -  Microsoft UEFI-Compliant System
 -  Microsoft Virtual Drive Enumerator
 -  Microsoft Windows Management Interface for ACPI
 -  NDIS Virtual Network Adapter Enumerator
 -  Pci Bus
 -  PCI Express Root Port
 -  PCI Express Root Port
 -  PCI Express Root Port
 -  PCI standard host CPU bridge
 -  PCI standard host CPU bridge
 -  PCI standard host CPU bridge
 -  PCI standard host CPU bridge
 -  PCI standard host CPU bridge
 -  PCI standard host CPU bridge
 -  PCI standard host CPU bridge
 -  PCI standard host CPU bridge
 -  PCI standard host CPU bridge
 -  PCI standard host CPU bridge
 -  PCI standard host CPU bridge
 -  PCI standard host CPU bridge
 -  PCI standard host CPU bridge
 -  PCI standard host CPU bridge
 -  PCI standard ISA bridge
 -  Plug and Play Software Device Enumerator
 -  Programmable interrupt controller
 -  Remote Desktop Device Redirector Bus
 -  System CMOS/real time clock
 -  System speaker
 -  System timer
 -  UMBus Root Bus Enumerator

Interfaccia Intel TXE (Trusted Execution Engine)

In Gestione dispositivi, verificare che il driver dell'interfaccia Intel TXE (Trusted Execution Engine) sia installato, quindi installare gli aggiornamenti dal sito Web www.dell.com/support.

- System devices
 - ACPI Fixed Feature Button
 - AMD SMBus
 - Composite Bus Enumerator
 - Direct memory access controller
 - High Definition Audio Controller
 - High Definition Audio Controller
 - High precision event timer
 - Microsoft ACPI-Compliant System
 - Microsoft System Management BIOS Driver
 - Microsoft UEFI-Compliant System
 - Microsoft Virtual Drive Enumerator
 - Microsoft Windows Management Interface for ACPI
 - NDIS Virtual Network Adapter Enumerator
 - Pci Bus
 - PCI Express Root Port
 - PCI Express Root Port
 - PCI Express Root Port
 - PCI standard host CPU bridge
 - PCI standard host CPU bridge
 - PCI standard host CPU bridge
 - PCI standard host CPU bridge
 - PCI standard host CPU bridge
 - PCI standard host CPU bridge
 - PCI standard host CPU bridge
 - PCI standard host CPU bridge
 - PCI standard host CPU bridge
 - PCI standard host CPU bridge
 - PCI standard ISA bridge
 - Plug and Play Software Device Enumerator
 - Programmable interrupt controller
 - Remote Desktop Device Redirector Bus
 - System CMOS/real time clock
 - System speaker
 - System timer
 - UMBus Root Bus Enumerator

Driver Intel Virtual Button

In Gestione dispositivi, verificare che il driver del pulsante virtuale Intel sia installato. Installare gli aggiornamenti gli aggiornamento del driver dal sito Web www.dell.com/support.

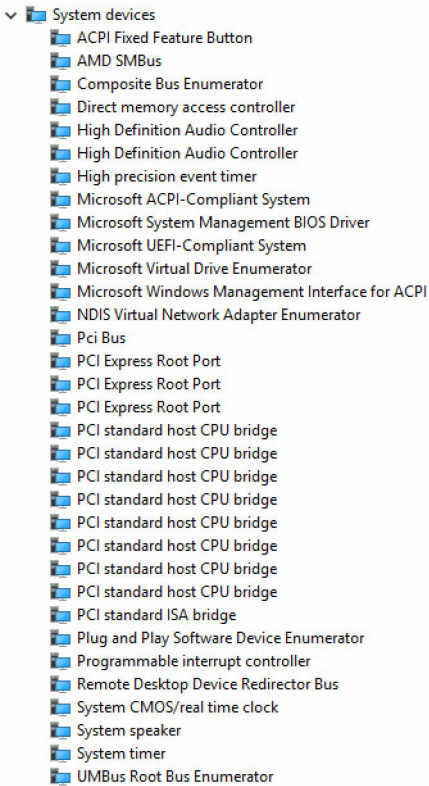

Driver Rete senza fili e Bluetooth Intel Wireless 3165

In Gestione dispositivi, verificare che il driver della scheda di rete sia installata. Installare gli aggiornamenti del driver e visitare il sito Web www.dell.com/support.

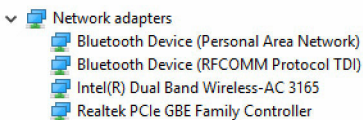

In Gestione dispositivi, verificare che il driver del Bluetooth sia installato. Installare gli aggiornamenti del driver e visitare il sito Web www.dell.com/support.

- ▼ Bluetooth
 - Intel(R) Wireless Bluetooth(R)
 - Microsoft Bluetooth Enumerator
 - Microsoft Bluetooth LE Enumerator

Panoramica sul BIOS

Il BIOS gestisce il flusso di dati tra il sistema operativo del computer e i dispositivi collegati, ad esempio dischi rigidi, schede video, tastiera, mouse e stampante.

Accesso al programma di installazione del BIOS

- 1 Accendere o riavviare il computer.
- 2 Per accedere al programma di installazione del BIOS, premere F2 quando viene visualizzato il logo DELL sullo schermo.
È possibile modificare le impostazioni definite dall'utente nel programma di installazione del BIOS.

Menu di avvio

Inspiron 22-3265 comprende un menu di avvio una tantum. Grazie all'utilizzo di questa funzione, è possibile modificare la sequenza dei dispositivi da cui il computer tenta di avviarsi, come ad esempio unità floppy, CD-ROM o disco rigido.

Miglioramenti al menu di avvio

I miglioramenti al menu di avvio sono i seguenti:

- **Accesso più facile** : premere F12 per accedere al menu di selezione di avvio.
- **Suggerimento per l'utente**: all'utente viene richiesto di usare la sequenza di tasti sulla schermata del BIOS.
- **Opzioni diagnostica**: il menu di avvio include le opzioni di diagnostica ePSA.

Tempistica delle sequenze di tasti

La tastiera non è il primo dispositivo inizializzato da Impostazione. Di conseguenza, premendo un tasto troppo presto, la tastiera può risultare bloccata. In tal caso, viene visualizzato sullo schermo un messaggio di errore

della tastiera e non è possibile riavviare il computer con la combinazione di tasti Ctrl+Alt+Canc.

Per evitare il blocco della tastiera, attendere fino al completamento dell'inizializzazione della tastiera. La tastiera è inizializzata se si verifica una delle seguenti situazioni:

- Le spie della tastiera lampeggiano.
- Il prompt "F2=Setup" appare nell'angolo in alto a destra della schermata durante l'avvio.

Indicatori di diagnostica di sistema

Indicatore dello stato di alimentazione: indica lo stato di alimentazione.

Giallo fisso: il computer non riesce ad avviare il sistema operativo. Ciò indica che l'alimentatore o un altro dispositivo del computer non funzionano correttamente.

Giallo lampeggiante: il computer non riesce ad avviare il sistema operativo. Ciò indica che l'alimentatore funziona normalmente, ma che un altro dispositivo nel computer non è operativo o non è installato correttamente.



N.B.: Visualizzare le combinazioni di indicatori per individuare il dispositivo che non funziona correttamente.

Spento: il computer è in stato di ibernazione o spento.

L'indicatore di stato dell'alimentazione lampeggia in giallo e vengono emessi dei codici sonori che segnalano la presenza di errori.

Ad esempio, l'indicatore di stato dell'alimentazione lampeggia due volte in giallo seguito da una pausa, quindi lampeggia tre volte in bianco seguito da una pausa. Questa sequenza 3,3 continua fino allo spegnimento del computer, che indica che l'immagine di ripristino non è stata trovata.

La tabella seguente mostra le diverse combinazioni di indicatori, ciò che indicano e le soluzioni proposte.

Combinazione di indicatori	Descrizione del problema	Soluzione consigliata
1	Scheda di sistema: errore BIOS e ROM	Aggiornare il BIOS alla versione più recente. Se il problema persiste, sostituire la scheda di sistema.
2	Nessuna memoria/RAM rilevata	Accertarsi che il modulo di memoria sia installato correttamente. Se il problema persiste, sostituire il modulo di memoria.
3	Errore della scheda di sistema/del chipset	Riposizionare la scheda di sistema.

Combinazione di indicatori	Descrizione del problema	Soluzione consigliata
3.3	Immagine di ripristino non trovata	Ricreare l'immagine del sistema.
3.4	Immagine di ripristino trovata, ma non valida	Ricreare l'immagine del sistema.
4	Errore di memoria/RAM	Ricollocare il modulo di memoria.
5	Errore batteria CMOS	Sostituire la batteria CMOS.
6	Guasto al chip o alla scheda video	Riposizionare la scheda di sistema.
7	Guasto alla CPU	Riposizionare la scheda di sistema.
8	Errore LCD	Sostituire l'LCD.

Il computer potrebbe emettere una serie di codici sonori durante l'avvio se non possono essere visualizzati errori e problemi. L'emissione ripetuta di questi codici sonori contribuisce alla risoluzione dei problemi con il computer da parte dell'utente.

Indicatore di stato della fotocamera: indica se la fotocamera è in uso.

- Bianco fisso: la fotocamera è attualmente in uso.
- Spento: la fotocamera non è in uso.

Come ottenere assistenza e contattare Dell

Risorse di self-help

È possibile richiedere informazioni e assistenza su prodotti e servizi Dell mediante l'utilizzo delle seguenti risorse self-help:

Informazioni su prodotti e servizi Dell www.dell.com

Windows 8.1 e Windows 10

App Guida e Supporto tecnico Dell



Windows 10

App Guida introduttiva



Windows 8.1

App Guida



Accesso alla Guida su Windows 8, Windows 8.1 e Windows 10

In Windows Search, digitare `Help and Support`, quindi premere INVIO.

Accesso alla guida in Windows 7

Fare clic su **Start** → **Guida e Supporto tecnico**.

Guida in linea per il sistema operativo

www.dell.com/support/windows

www.dell.com/support/linux

www.dell.com/support

Informazioni su risoluzione dei problemi, manuali utente, istruzioni di installazione, specifiche del prodotto, blog di assistenza tecnica, driver, aggiornamenti software e così via.

Maggiori informazioni su sistema operativo, installazione e utilizzo del computer, backup dei dati, diagnostica e così via.

Consultare *Il mio Dell e io* all'indirizzo Web www.dell.com/support/manuals.

Come contattare Dell

Per contattare Dell per problemi relativi a vendita, supporto tecnico o servizio clienti, visitare il sito Web www.dell.com/contactdell.



N.B.: La disponibilità varia in base al Paese e al prodotto, e alcuni servizi possono non essere disponibili nel proprio Paese.



N.B.: Se non si dispone di una connessione Internet attiva, è possibile trovare i recapiti su ricevuta d'acquisto, distinta di imballaggio, fattura o catalogo dei prodotti Dell.